

姫路科学館
収蔵資料目録
第10号

小林平一コレクション 昆虫編8
タテハチョウ科 (4)

マダラチョウ亜科
イチモンジチョウ亜科



姫路科学館
2021年3月



表紙 (表) パタライナズマ・ビルマ亜種 雌 (背面)
Euthalia patala taooana (Moore, 1878) ♀
表紙 (裏) 同 (腹面)

姫路科学館収蔵資料目録

第10号

小林平一コレクション 昆虫編8

タテハチョウ科 (4)

マダラチョウ亜科

イチモンジチョウ亜科

Catalogue of the Materials in Himeji City Science Museum

No.10

Insects Collected by Heiichi Kobayashi 8

Family Nymphalidae (4)

Subfamily Danainae

Subfamily Limenitidinae

姫路科学館

Himeji City Science Museum

March 2021

♀



1-a
Parantica sita oblita Tsukada & Nishiyama, 1979
アサギマダラ・パラワン亜種

♀



1-b
Parantica luzonensis luzonensis (C. & R. Felder, 1863)
ルソンアサギマダラ・名義タイプ亜種

♂



1-c
Parantica dannatti dannatti (Talbot, 1936)
チャイロアサギマダラ・名義タイプ亜種

♂



1-d
Parantica davidi (Schröder, 1979)
ダビデアサギマダラ

♀



1-e
Miriamica weiskei (Rothschild, 1901)
ウェイスケチビマダラ

♂



1-f
Danaus plexippus plexippus (Linnaeus, 1758)
オオカバマダラ・名義タイプ亜種

※写真は背面を示している

♀



2 - a
Ideopsis juventa sorbinooides Butler, 1882
トガリアサギマダラ・マライタ亜種

♂



2 - b
Ideopsis klassika Martin, 1909
クラシッカヒメゴマダラ

♀



2 - c
Ideopsis vitrea oenopia (C. & R. Felder, 1859)
オオウスキマダラ・セレベス亜種

♀



2 - d
Tellervo zoilus antipatrus Fruhstorfer, 1910
シロモンチビマダラ・パプア亜種

♀



2 - e
Euploea configurata C. & R. Felder, [1865]
セレベスルリマダラ

♂



2 - f
Euploea eupator orneus Fruhstorfer, 1910
エウパトールルリマダラ・南セレベス亜種

※写真は全て背面を示している

♂



3 - a
Euploea mulciber mulciber (Cramer, [1777])
ツمامラサキマダラ・名義タイプ亜種

♂



3 - b
Euploea mulciber basilissa (Cramer, [1780])
ツمامラサキマダラ・ジャワ亜種

♂



3 - c
Euploea mulciber dufresne (Godart, [1824])
ツمامラサキマダラ・ルソン亜種

♂



3 - d
Euploea mulciber portia Fruhstorfer, 1904
ツمامラサキマダラ・ボルネオ亜種

♂



3 - e
Euploea radamanthus radamanthus (Fabricius, 1793)
シロモンルリマダラ・名義タイプ亜種

♀



3 - f
Euploea leucostictos lykeia Fruhstorfer, 1910
マルバネルリマダラ・タラウド亜種

※写真は全て背面を示している

♀



4 - a
Euploea phaenareta althaea Semper, 1878
オオムラサキマダラ・フィリピン亜種

♂



4 - b
Euploea phaenareta althaea Semper, 1878
オオムラサキマダラ・フィリピン亜種

♀



4 - c
Euploea phaenareta heurippa Godman & Salvin, 1888
オオムラサキマダラ・ソロモン亜種

♂



4 - d
Euploea phaenareta heurippa Godman & Salvin, 1888
オオムラサキマダラ・ソロモン亜種

♀



4 - e
Euploea martinii de Nicéville, 1893
マーチンマルバネマダラ

♂



4 - f
Euploea blossomae blossomae Schaus, 1912
カワリマルバネマダラ・名義タイプ亜種

※写真は全て背面を示している

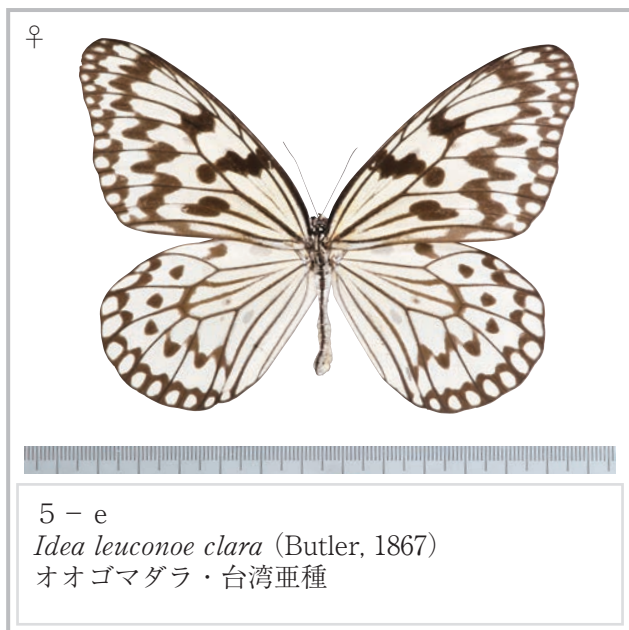
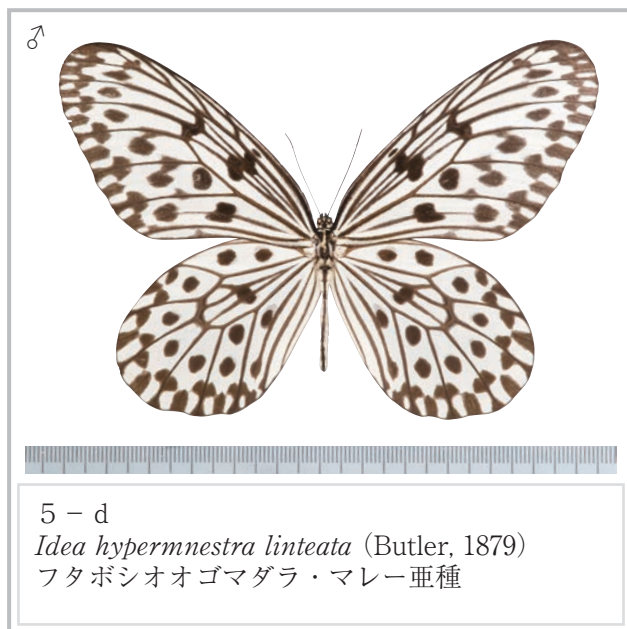

※写真は全て背面を示している



※写真は全て背面を示している

♀



7 - a
Parthenos sylvia cyaneus Moore, 1877
トラフタテハ・セイロン亜種

♂



7 - b
Parthenos sylvia virens Moore, 1877
トラフタテハ・インド亜種

♀



7 - c
Parthenos sylvia lilacinus Butler, 1879
トラフタテハ・マレー亜種

♀



7 - d
Parthenos sylvia philippensis Fruhstorfer, 1899
トラフタテハ・フィリピン亜種

♂



7 - e
Parthenos sylvia ellina Fruhstorfer, 1899
トラフタテハ・バチャン亜種

♂



7 - f
Parthenos sylvia brunnea Staudinger, 1888
トラフタテハ・セラム亜種

※写真は全て背面を示している

♂



8 - a
Parthenos sylvia guineensis Fruhstorfer, 1899
トラフタテハ・西イリアン亜種

♂



8 - b
Parthenos sylvia phrekides Fruhstorfer, 1904
トラフタテハ・パプア亜種

♂



8 - c
Parthenos sylvia thesaurus Mathew, 1887
トラフタテハ・ソロモン亜種

♂



8 - d
Parthenos sylvia roepstorffii Moore, [1897]
トラフタテハ・アンダマン亜種

♂



8 - e
Parthenos sylvia sulana Fruhstorfer, 1899
トラフタテハ・スラ亜種

♂



8 - f
Parthenos tigrina cynailurus Fruhstorfer, 1915
ベニトラフタテハ・パプア亜種

※写真は全て背面を示している

♀



9 - a
Cymothoe oemilius oemilius (Doumet, 1859)
 シロテンウスキタテハ・名義タイプ亜種

♀



9 - b
Cymothoe reinholdi vitalis Rebel, 1914
 キイロタテハ・ザイール亜種

♂



9 - c
Cymothoe herminia herminia (Grose-Smith, 1887)
 イチモンジキモトエタテハ・名義タイプ亜種

♂



9 - d
Cymothoe haynae diphyia Karsch, 1894
 マエキイロタテハ・コンゴ亜種

♂



9 - e
Cymothoe sangaris luluana Overlaet, 1945
 ベニイロタテハ・ザイール亜種

♂



9 - f
Cymothoe aramis aramis (Hewitson, 1865)
 アラミスベニイロタテハ・名義タイプ亜種

※写真は全て背面を示している



10-a
Pseudacraea clarki Butler, 1892
ヒイロホソチョウモドキ

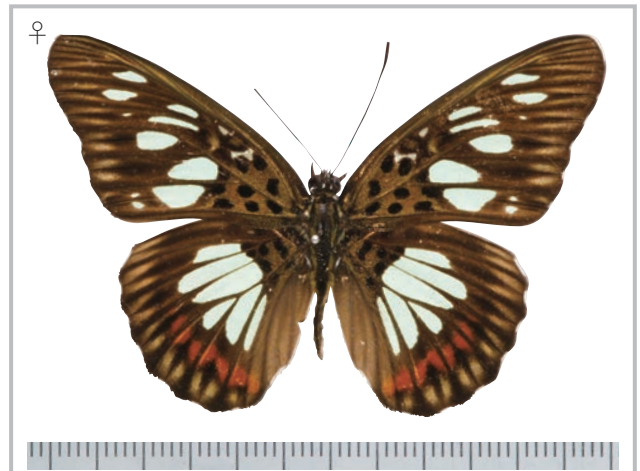

10-b
Pseudacraea semire (Cramer, [1777])
アオホソチョウモドキ



10-c
Euthalia lubentina lubentina (Cramer, [1777])
アカホシイナズマ・名義タイプ亜種



10-d
Euthalia lubentina lubentina (Cramer, [1777])
アカホシイナズマ・名義タイプ亜種



10-e
Euthalia adonia adonia (Cramer, [1780])
アドニアベニボシイナズマ・名義タイプ亜種



10-f
Euthalia adonia adonia (Cramer, [1780])
アドニアベニボシイナズマ・名義タイプ亜種

※写真は全て背面を示している

♀



11-a
Euthalia phemius phemius (Doubleday, [1848])
オジロイナズマ・名義タイプ亜種

♂



11-b
Euthalia phemius phemius (Doubleday, [1848])
オジロイナズマ・名義タイプ亜種

♀



11-c
Euthalia anosia yenadora Fruhstorfer, 1913
アノシアイナズマ・ジャワ亜種

♂



11-d
Euthalia anosia yenadora Fruhstorfer, 1913
アノシアイナズマ・ジャワ亜種

♀



11-e
Euthalia monina erana de Nicéville, 1893
ハガタイナズマ・スマトラ亜種

♂



11-f
Euthalia monina erana de Nicéville, 1893
ハガタイナズマ・スマトラ亜種

※写真は全て背面を示している

♀



12-a
Euthalia whiteheadi culminicola Fruhstorfer, 1894
ベニスジイナズマ・ジャワ亜種

♂



12-b
Euthalia whiteheadi culminicola Fruhstorfer, 1894
ベニスジイナズマ・ジャワ亜種

♀



12-c
Euthalia amanda periya Fruhstorfer, 1913
シタベニイナズマ・バンガイ亜種

♂



12-d
Euthalia amanda periya Fruhstorfer, 1913
シタベニイナズマ・バンガイ亜種

♀



12-e
Euthalia irrubescens fulguralis (Matsumura, 1901)
イナズマチョウ・台湾亜種

♂



12-f
Euthalia irrubescens fulguralis (Matsumura, 1901)
イナズマチョウ・台湾亜種

※写真は全て背面を示している

♀



13- a
Euthalia kardama (Moore, 1859)
マダライナズマ

♂



13- b
Euthalia kardama (Moore, 1859)
マダライナズマ

♀



13- c
Euthalia kosempona kosempona Fruhstorfer, 1908
ホリシャイチモンジ・名義タイプ亜種

♂



13- d
Euthalia kosempona kosempona Fruhstorfer, 1908
ホリシャイチモンジ・名義タイプ亜種

♀



13- e
Euthalia malapana Shirôzu & Chung, 1958
マラッパイチモンジ

♂



13- f
Euthalia malapana Shirôzu & Chung, 1958
マラッパイチモンジ

※写真は全て背面を示している

♀



14-a
Euthalia nara shania Evans, 1924
ナライナズマ・ビルマ亜種

♂



14-b
Euthalia nara shania Evans, 1924
ナライナズマ・ビルマ亜種

♀



14-c
Euthalia patala patala (Kollar, [1844])
パタライナズマ・名義タイプ亜種

♂



14-d
Euthalia patala patala (Kollar, [1844])
パタライナズマ・名義タイプ亜種

♀



14-e
Euthalia patala taoana (Moore, 1878)
パタライナズマ・ビルマ亜種

♂



14-f
Euthalia patala taoana (Moore, 1878)
パタライナズマ・ビルマ亜種

※写真は全て背面を示している

♀



15-a

Euthalia thibetana uraiana Murayama & Shimonoya, 1963
チベットイナズマ・台湾亜種

♂



15-b

Euthalia thibetana uraiana Murayama & Shimonoya, 1963
チベットイナズマ・台湾亜種

♀



15-c

Euthalia formosana Fruhstorfer, 1908
タカサゴイチモンジ

♂



15-d

Euthalia formosana Fruhstorfer, 1908
タカサゴイチモンジ

♀



15-e

Euthalia alpherakyi alpherakyi Oberthür, 1907
スギタニイチモンジ・名義タイプ亜種

♂



15-f

Euthalia alpherakyi alpherakyi Oberthür, 1907
スギタニイチモンジ・名義タイプ亜種

※写真は全て背面を示している

♀



16-a

Tanaecia calliphorus calliphorus (C. & R. Felder, 1861)
カリフォルスコイナズマ・名義タイプ亜種

♂



16-b

Tanaecia calliphorus calliphorus (C. & R. Felder, 1861)
カリフォルスコイナズマ・名義タイプ亜種

♀



16-c

Tanaecia howarthi Jumalon, 1975
ホワースコイナズマ

♂



16-d

Tanaecia howarthi Jumalon, 1975
ホワースコイナズマ

♀



16-e

Tanaecia iapis iapis (Godart, [1824])
アオブチトガリコイナズマ・名義タイプ亜種

♂



16-f

Tanaecia iapis iapis (Godart, [1824])
アオブチトガリコイナズマ・名義タイプ亜種

※写真は全て背面を示している

♀



17-a

Lexias panopus ingae Schröder & Treadaway, 1987
パノプスオオイナズマ・ネグロス亜種

♂



17-b

Lexias panopus ingae Schröder & Treadaway, 1987
パノプスオオイナズマ・ネグロス亜種

♀



17-c

Lexias damalis damalis (Erichson, 1834)
ダマリスオオイナズマ・名義タイプ亜種

♂



17-d

Lexias damalis damalis (Erichson, 1834)
ダマリスオオイナズマ・名義タイプ亜種

♀



17-e

Lexias hikarugenzi Tsukada & Nishiyama, 1980
ヒカルゲンジオオイナズマ

♂



17-f

Lexias hikarugenzi Tsukada & Nishiyama, 1980
ヒカルゲンジオオイナズマ

※写真は全て背面を示している

♀



18-a

Lexias satrapes satrapes C. & R. Felder, 1861
フィリピンオオイナズマ・名義タイプ亜種

♂



18-b

Lexias satrapes satrapes C. & R. Felder, 1861
フィリピンオオイナズマ・名義タイプ亜種

♀



18-c

Lexias satrapes ornana Schröder & Treadaway, 1979
フィリピンオオイナズマ・シブヤン亜種

♂



18-d

Lexias satrapes ornana Schröder & Treadaway, 1979
フィリピンオオイナズマ・シブヤン亜種

♀



18-e

Lexias aeropa eporidorix (Fruhstorfer, 1913)
キオビイナズマ・ハルマヘラ亜種

♂



18-f

Lexias aeropa eporidorix (Fruhstorfer, 1913)
キオビイナズマ・ハルマヘラ亜種

※写真は全て背面を示している

♀



19-a

Lexias albopunctata boreas Hanafusa, 1990
クロオオイナズマ・タイ亜種

♂



19-b

Lexias albopunctata boreas Hanafusa, 1990
クロオオイナズマ・タイ亜種

♀



19-c

Lexias dirtea annae (Hagen, 1896)
オオイナズマ・バウエアン亜種

♂



19-d

Lexias dirtea annae (Hagen, 1896)
オオイナズマ・バウエアン亜種

♀



19-e

Lexias perdix (Butler, 1884)
ペルディックスオオイナズマ

♂



19-f

Lexias perdix (Butler, 1884)
ペルディックスオオイナズマ

※写真は全て背面を示している

♀



20-a

Bassarona dunya monara (Fruhstorfer, 1913)
ドンヤリクイナズマ・ボルネオ亜種

♂



20-b

Bassarona dunya monara (Fruhstorfer, 1913)
ドンヤリクイナズマ・ボルネオ亜種

♀



20-c

Bassarona durga (Moore, [1858])
アオオビイチモンジ

♂



20-d

Bassarona durga (Moore, [1858])
アオオビイチモンジ

♀



20-e

Bassarona teuta eion (de Nicéville, 1894)
イチモンジイナズマ・ジャワ亜種

♂



20-f

Bassarona teuta eion (de Nicéville, 1894)
イチモンジイナズマ・ジャワ亜種

※写真は全て背面を示している

小林平一コレクション 昆虫編8

タテハチョウ科 (4)

マダラチョウ亜科
イチモンジチョウ亜科

凡例

この目録は、姫路科学館が収蔵する小林平一コレクションにおける昆虫類の標本目録を刊行するにあたり、複数部にわけた8にあたるものである。昆虫編8では、タテハチョウ科のうちマダラチョウ亜科・イチモンジチョウ亜科の2亜科7族54属13亜属266種487亜種2,253頭を収録した。内訳は、マダラチョウ亜科3族31属5亜属109種224亜種1,197頭、イチモンジチョウ亜科4族23属8亜属157種263亜種1,056頭である。

各標本の記載事項

1. 標本番号 (個体ID)

昆虫類の標本番号は、姫路科学館 [Himeji City Science Museum] の機関番号 [HCSM] を冠にし、In-K-28895から始まる番号で表記した。

例: HCSM-In-K-28895

ただし、目録本文中の標本番号には機関番号[HCSM]の表記を省略している。また、Inは昆虫 [Insect] の頭文字2字、Kは [Kobayashi] の頭文字1字をとったものである。「28895」の5桁の数字は小林平一コレクション昆虫標本の通し番号を表す。

2. 学名、和名

タテハチョウ科の上位分類・配列・学名・和名については大屋崇博士に御指導を頂いた。亜種和名については、原則として、種和名に続けて亜種の分布域等を付したカタカナ表記とした。種小名(学名)と亜種小名(学名)が同一のものは、日本動物分類学関連学会連合(2000)の国際動物命名規約第4版日本語版に準拠し、亜種名を「名義タイプ亜種」とした。なお、種名が決定できなかった標本は「○○属の一種」、亜種が決定できなかった標本については「亜種未決定」として、それぞれの属、種の末尾に配列した。

3. 性別

標本の性別をm(雄)、f(雌)で表記した。

mはmale、fはfemaleの略号

4. 採集地(産地)名

標本に付してあるデータラベルに記載の名称(市町村名等、島名・山名等、自治体名、地方名、国名の詳細な産地名)をアルファベットで表記した。データの無い標本は「不明」と記した。

5. 採集日

採集日は西暦(YYYYMMDD)で表記した。

採集日が特定できないものの日付は「*****」で置き換えた。

6. 採集者名

標本に付してあるデータラベルに記載の採集者の氏名を表記した。表記のないものは「不明」と記した。

7. 標本データについて

これらすべてのデータは、国立科学博物館を通じて、国内的にはS-Net(サイエンスミュージアムネットワーク)、国際的にはGBIF(The Global Biodiversity Information Facility: 地球規模生物多様性情報機構)に登録・公表している。また、インターネットでの標本検索が可能となっている。

●サイエンスミュージアムネット

<http://science-net.kahaku.go.jp/>

●GBIF

<https://www.gbif.jp/v2/>

謝辞

本目録の上位分類の扱い及び一部の種の同定については、大屋崇博士にご指導を頂いた。ここで、厚くお礼を申し上げます。

目次

| | |
|---|-----------|
| 図版 | Platel~20 |
| Subfamily Danainae | |
| Tribe Danaini | |
| Genus <i>Parantica</i> | |
| <i>Parantica aglea maghaba</i> (Fruhstorfer, 1909) | |
| <i>Parantica aglea phormion</i> (Fruhstorfer, 1910) | |
| <i>Parantica aglea</i> ssp. | |
| <i>Parantica vitrina oenone</i> (Butler, 1865) | |
| <i>Parantica aspasia</i> ssp. | |
| <i>Parantica cleona cleona</i> (Stoll, [1782]) | |
| <i>Parantica cleona</i> ssp. | |
| <i>Parantica sita niphonica</i> (Moore, 1883) | |
| <i>Parantica sita oblita</i> Tsukada & Nishiyama, 1979 | |
| <i>Parantica luzonensis luzonensis</i> (C. & R. Felder, 1863) | |
| <i>Parantica dannatti dannatti</i> (Talbot, 1936) | |
| <i>Parantica davidi</i> (Schröder, 1979) | |
| <i>Parantica pseudomelaneus</i> (Moore, 1883) | |
| <i>Parantica albata</i> ssp. | |
| <i>Parantica hypowattan</i> Morishita, 1981 | |
| Genus <i>Miriamica</i> | |
| <i>Miriamica weiskei</i> (Rothschild, 1901) | |
| Genus <i>Ideopsis</i> | |
| <i>Ideopsis juventa meganire</i> (Godart, 1819) | |
| <i>Ideopsis juventa sorbinoides</i> Butler, 1882 | |
| <i>Ideopsis juventa eugenia</i> (Fruhstorfer, 1907) | |
| <i>Ideopsis similis similis</i> (Linnaeus, 1758) | |
| <i>Ideopsis vulgaris</i> ssp. | |
| <i>Ideopsis gaura eudora</i> (Gray, 1846) | |
| <i>Ideopsis gaura glaphyra</i> Moore, 1883 | |
| <i>Ideopsis gaura</i> ssp. | |
| <i>Ideopsis vitrea oenopia</i> (C. & R. Felder, 1859) | |
| <i>Ideopsis vitrea chloris</i> (C. & R. Felder, 1860) | |
| <i>Ideopsis vitrea obiana</i> (Fruhstorfer, 1910) | |
| <i>Ideopsis klassika</i> Martin, 1909 | |
| Genus <i>Amauris</i> | |
| Subgenus <i>Amauris</i> | |
| <i>Amauris niavius niavius</i> (Linnaeus, 1758) | |
| <i>Amauris niavius</i> ssp. | |
| Subgenus <i>Amaura</i> | |
| <i>Amauris vashiti</i> (Butler, 1869) | |
| Genus <i>Tirumala</i> | |
| <i>Tirumala petiverana</i> (Doubleday, [1847]) | |
| <i>Tirumala gautama</i> ssp. | |
| <i>Tirumala choaspes choaspes</i> (Butler, 1866) | |
| <i>Tirumala limniace limniace</i> (Cramer, [1775]) | |
| <i>Tirumala limniace leopardus</i> (Butler, 1866) | |
| <i>Tirumala limniace</i> ssp. | |
| <i>Tirumala septentrionis septentrionis</i> (Butler, 1874) | |
| <i>Tirumala hamata pallidula</i> (Talbot, 1943) | |
| <i>Tirumala hamata insignis</i> (Talbot, 1943) | |
| Genus <i>Danaus</i> | |
| Subgenus <i>Danaus</i> | |
| <i>Danaus plexippus plexippus</i> (Linnaeus, 1758) | |
| <i>Danaus plexippus megalippe</i> (Hübner, [1826]) | |
| マダラチョウ亜科 | 1 |
| マダラチョウ族 | 1 |
| アサギマダラ属 | 1 |
| ヒメアサギマダラ・台湾亜種 | 1 |
| ヒメアサギマダラ・タイ亜種 | 1 |
| ヒメアサギマダラ・亜種未決定 | 1 |
| シロアサギマダラ・ネグロス亜種 | 1 |
| キシタマダラ・亜種未決定 | 1 |
| キイロアサギマダラ・名義タイプ亜種 | 1 |
| キイロアサギマダラ・亜種未決定 | 1 |
| アサギマダラ・日本亜種 | 1 |
| アサギマダラ・バラワン亜種 | 1 |
| ルソンアサギマダラ・名義タイプ亜種 | 1 |
| チャイロアサギマダラ・名義タイプ亜種 | 1 |
| ダビデアアサギマダラ | 1 |
| ニセクロアサギマダラ | 2 |
| アルバータアサギマダラ・亜種未決定 | 2 |
| モリシタアサギマダラ | 2 |
| チビマダラ属 | 2 |
| ウエイスケチビマダラ | 2 |
| リュウキュウアサギマダラ属 | 2 |
| トガリアアサギマダラ・アンボン亜種 | 2 |
| トガリアアサギマダラ・マライタ亜種 | 2 |
| トガリアアサギマダラ・ニューギニア亜種 | 2 |
| リュウキュウアサギマダラ・名義タイプ亜種 | 2 |
| ウスイロアサギマダラ・亜種未決定 | 2 |
| ヒメゴマダラ・スマトラ亜種 | 2 |
| ヒメゴマダラ・ミンダナオ亜種 | 2 |
| ヒメゴマダラ・亜種未決定 | 3 |
| オオウスキマダラ・セレバス亜種 | 3 |
| オオウスキマダラ・モロタイ亜種 | 3 |
| オオウスキマダラ・オビ亜種 | 3 |
| クラシックヒメゴマダラ | 3 |
| シロモンマダラ属 | 3 |
| シロモンマダラ亜属 | 3 |
| シロモンマダラ・名義タイプ亜種 | 3 |
| シロモンマダラ・亜種未決定 | 3 |
| Amaura 亜属 | 3 |
| コモンシロマダラ | 3 |
| コモンマダラ属 | 3 |
| アフリカウスコモンアサギマダラ | 3 |
| ガウタマコモンマダラ・亜種未決定 | 3 |
| スラウェシコモンマダラ・名義タイプ亜種 | 4 |
| ウスコモンマダラ・名義タイプ亜種 | 4 |
| ウスコモンマダラ・スリランカ亜種 | 4 |
| ウスコモンマダラ・亜種未決定 | 4 |
| コモンマダラ・名義タイプ亜種 | 4 |
| ミナミコモンマダラ・ニューギニア亜種 | 4 |
| ミナミコモンマダラ・マライタ亜種 | 4 |
| カバマダラ属 | 4 |
| カバマダラ亜属 | 4 |
| オオカバマダラ・名義タイプ亜種 | 4 |
| オオカバマダラ・ニカラグア亜種 | 4 |

| | | |
|---|---------------------|----|
| <i>Danaus plexippus</i> ssp. | オオカバマダラ・亜種未決定 | 5 |
| Subgenus <i>Salatura</i> | Salatura 亜属 | 6 |
| <i>Danaus ismare ismareola</i> (Butler, 1866) | シロオオマダラ・ハルマヘラ亜種 | 6 |
| <i>Danaus ismare</i> ssp. | シロオオマダラ・亜種未決定 | 6 |
| <i>Danaus genutia genutia</i> (Cramer, [1779]) | スジグロカバマダラ・名義タイプ亜種 | 6 |
| <i>Danaus genutia intermedia</i> (Moore, 1883) | スジグロカバマダラ・マラッカ亜種 | 6 |
| <i>Danaus genutia</i> ssp. | スジグロカバマダラ・亜種未決定 | 6 |
| <i>Danaus affinis malayana</i> (Fruhstorfer, 1899) | アフニスカバマダラ・マレー亜種 | 7 |
| <i>Danaus affinis affinoides</i> (Fruhstorfer, 1899) | アフニスカバマダラ・タラウド亜種 | 7 |
| <i>Danaus affinis abigar</i> (Eschscholtz, 1821) | アフニスカバマダラ・フィリピン亜種 | 7 |
| <i>Danaus affinis decipiens</i> (Strand, 1914) | アフニスカバマダラ・アドミラルティ亜種 | 7 |
| <i>Danaus affinis</i> ssp. | アフニスカバマダラ・亜種未決定 | 7 |
| <i>Danaus melanippus hegesippus</i> (Cramer, [1777]) | スジグロシロマダラ・マレー亜種 | 7 |
| <i>Danaus melanippus kotoshonis</i> Matsumura, 1929 | スジグロシロマダラ・台湾亜種 | 7 |
| Subgenus <i>Anosia</i> | Anosia 亜属 | 7 |
| <i>Danaus gilippus thersippus</i> (Bates, 1863) | ジョオウマダラ・メキシコ亜種 | 7 |
| <i>Danaus chrysippus chrysippus</i> (Linnaeus, 1758) | カバマダラ・名義タイプ亜種 | 7 |
| <i>Danaus chrysippus petilia</i> (Stoll, 1720) | カバマダラ・オーストラリア亜種 | 7 |
| <i>Danaus chrysippus orientis</i> (Aurivillius, 1909) | カバマダラ・アフリカ亜種 | 7 |
| <i>Danaus chrysippus</i> ssp. | カバマダラ・亜種未決定 | 7 |
| Genus <i>Euploea</i> | ルリマダラ属 | 8 |
| <i>Euploea magou</i> Martin, [1913] | マゴウルリマダラ | 8 |
| <i>Euploea sylvester schlegeli</i> C. & R. Felder, [1865] | ルリマダラ・セレベス亜種 | 8 |
| <i>Euploea sylvester harrisii</i> C. & R. Felder, [1865] | ルリマダラ・マレー亜種 | 8 |
| <i>Euploea sylvester tyrianthina</i> (Moore, 1883) | ルリマダラ・ボルネオ亜種 | 8 |
| <i>Euploea sylvester laetifica</i> Butler, 1866 | ルリマダラ・フィリピン亜種 | 8 |
| <i>Euploea sylvester</i> ssp. | ルリマダラ・亜種未決定 | 8 |
| <i>Euploea mulciber mulciber</i> (Cramer, [1777]) | ツمامラサキマダラ・名義タイプ亜種 | 8 |
| <i>Euploea mulciber basilissa</i> (Cramer, [1780]) | ツمامラサキマダラ・ジャワ亜種 | 9 |
| <i>Euploea mulciber dufresne</i> (Godart, [1824]) | ツمامラサキマダラ・ルノン亜種 | 9 |
| <i>Euploea mulciber visaya</i> (Moore, 1883) | ツمامラサキマダラ・東ビサヤ亜種 | 9 |
| <i>Euploea mulciber barsine</i> Fruhstorfer, 1904 | ツمامラサキマダラ・台湾亜種 | 10 |
| <i>Euploea mulciber portia</i> Fruhstorfer, 1904 | ツمامラサキマダラ・ボルネオ亜種 | 10 |
| <i>Euploea mulciber subvisaya</i> Schröder, 1977 | ツمامラサキマダラ・マリンド亜種 | 10 |
| <i>Euploea mulciber</i> ssp. | ツمامラサキマダラ・亜種未決定 | 10 |
| <i>Euploea phaenareta phaenareta</i> (Schaller, 1785) | オオムラサキマダラ・名義タイプ亜種 | 10 |
| <i>Euploea phaenareta corus</i> (Fabricius, 1793) | オオムラサキマダラ・セイロン亜種 | 11 |
| <i>Euploea phaenareta pavettae</i> Zinken, 1831 | オオムラサキマダラ・ジャワ亜種 | 11 |
| <i>Euploea phaenareta callithoe</i> Boisduval, 1832 | オオムラサキマダラ・ニューギニア亜種 | 11 |
| <i>Euploea phaenareta castelnaui</i> C. & R. Felder, [1865] | オオムラサキマダラ・ビルマ亜種 | 12 |
| <i>Euploea phaenareta semicirculus</i> Butler, 1866 | オオムラサキマダラ・ハルマヘラ亜種 | 12 |
| <i>Euploea phaenareta mesocala</i> Vollenhoven, 1872 | オオムラサキマダラ・ワイゲオ亜種 | 12 |
| <i>Euploea phaenareta althaea</i> Semper, 1878 | オオムラサキマダラ・フィリピン亜種 | 13 |
| <i>Euploea phaenareta butleri</i> Moore, 1883 | オオムラサキマダラ・ボルネオ亜種 | 13 |
| <i>Euploea phaenareta phaeretena</i> Kheil, 1884 | オオムラサキマダラ・ニアス亜種 | 14 |
| <i>Euploea phaenareta heurippa</i> Godman & Salvin, 1888 | オオムラサキマダラ・ソロモン亜種 | 14 |
| <i>Euploea phaenareta micronesia</i> (Doherty, 1891) | オオムラサキマダラ・エンガノ亜種 | 14 |
| <i>Euploea phaenareta eucala</i> Staudinger, 1896 | オオムラサキマダラ・スンバワ亜種 | 14 |
| <i>Euploea phaenareta locupletior</i> (Fruhstorfer, 1900) | オオムラサキマダラ・タラウド亜種 | 15 |
| <i>Euploea phaenareta irma</i> (Fruhstorfer, 1903) | オオムラサキマダラ・オビ亜種 | 15 |
| <i>Euploea phaenareta hollandi</i> (Fruhstorfer, 1904) | オオムラサキマダラ・ブル亜種 | 16 |
| <i>Euploea phaenareta defiguratus</i> (Fruhstorfer, 1908) | オオムラサキマダラ・バリ亜種 | 16 |
| <i>Euploea phaenareta juvia</i> Fruhstorfer, 1908 | オオムラサキマダラ・台湾亜種 | 16 |
| <i>Euploea phaenareta nikrion</i> Fruhstorfer, 1910 | オオムラサキマダラ・バウエアン亜種 | 17 |
| <i>Euploea phaenareta hesiodus</i> Fruhstorfer, 1910 | オオムラサキマダラ・パンカ亜種 | 17 |
| <i>Euploea phaenareta stadius</i> Fruhstorfer, 1910 | オオムラサキマダラ・スマトラ亜種 | 17 |
| <i>Euploea phaenareta</i> ssp. | オオムラサキマダラ・亜種未決定 | 17 |

| | | |
|--|-------------------------|----|
| <i>Euploea midamus chloe</i> (Guérin-Méneville, 1843) | ミダムスルリマダラ・マレー亜種 | 17 |
| <i>Euploea midamus rafflesi</i> (Moore, 1883) | ミダムスルリマダラ・ジャワ亜種 | 17 |
| <i>Euploea midamus aelia</i> (Fruhstorfer, 1903) | ミダムスルリマダラ・ボルネオ亜種 | 17 |
| <i>Euploea midamus lippus</i> van Eecke, 1918 | ミダムスルリマダラ・シメウル亜種 | 17 |
| <i>Euploea midamus</i> ssp. | ミダムスルリマダラ・亜種未決定 | 17 |
| <i>Euploea configurata</i> C. & R. Felder, [1865] | セレベスルリマダラ | 18 |
| <i>Euploea eupator orneus</i> Fruhstorfer, 1910 | エウパトールリマダラ・南セレベス亜種 | 18 |
| <i>Euploea eupator</i> ssp. | エウパトールリマダラ・亜種未決定 | 18 |
| <i>Euploea eunice hobsoni</i> (Butler, 1877) | マルバネルリマダラ・台湾亜種 | 18 |
| <i>Euploea klugii burmeisteri</i> (Moore, 1878) | クルークルリマダラ・タイ亜種 | 18 |
| <i>Euploea radamanthus radamanthus</i> (Fabricius, 1793) | シロモンリマダラ・名義タイプ亜種 | 18 |
| <i>Euploea radamanthus ramsayi</i> (Moore, [1890]) | シロモンリマダラ・シッキム亜種 | 18 |
| <i>Euploea radamanthus</i> ssp. | シロモンリマダラ・亜種未決定 | 18 |
| <i>Euploea westwoodii westwoodii</i> C. & R. Felder, [1865] | リュウセイルリマダラ・名義タイプ亜種 | 19 |
| <i>Euploea leucostictos leucostictos</i> (Gmelin, [1790]) | マルバネルリマダラ・名義タイプ亜種 | 19 |
| <i>Euploea leucostictos bernteini</i> C. & R. Felder, [1865] | マルバネルリマダラ・オビ亜種 | 20 |
| <i>Euploea leucostictos oculata</i> (Moore, 1883) | マルバネルリマダラ・フィリピン亜種 | 20 |
| <i>Euploea leucostictos lykeia</i> Fruhstorfer, 1910 | マルバネルリマダラ・タラウド亜種 | 21 |
| <i>Euploea leucostictos</i> ssp. | マルバネルリマダラ・亜種未決定 | 21 |
| <i>Euploea gamelia</i> (Hübner, [1825]) | ジャワマルバネマダラ | 21 |
| <i>Euploea martinii</i> de Nicéville, 1893 | マーチンマルバネマダラ | 21 |
| <i>Euploea blossomae blossomae</i> Schaus, 1912 | カワリマルバネマダラ・名義タイプ亜種 | 21 |
| <i>Euploea blossomae sibulanensis</i> Jumalon, 1971 | カワリマルバネマダラ・ミンダナオ亜種 | 21 |
| <i>Euploea blossomae escapardae</i> Morishita, 1974 | カワリマルバネマダラ・バラワン亜種 | 21 |
| <i>Euploea blossomae corazonae</i> Schröder, 1977 | カワリマルバネマダラ・ネグロス亜種 | 22 |
| <i>Euploea tulliolus aristotelis</i> (Moore, 1883) | ホリシャルリマダラ・ボルネオ亜種 | 22 |
| <i>Euploea tulliolus monilis</i> (Moore, 1883) | ホリシャルリマダラ・ルソン亜種 | 22 |
| <i>Euploea tulliolus sumbana</i> (Doherty, 1891) | ホリシャルリマダラ・スンバ亜種 | 22 |
| <i>Euploea tulliolus koxinga</i> Fruhstorfer, 1908 | ホリシャルリマダラ・台湾亜種 | 22 |
| <i>Euploea boisduvalii pyrgion</i> Godman & Salvin, 1888 | ボイスズヴァールシロモンリマダラ・マライタ亜種 | 23 |
| <i>Euploea algea deione</i> Westwood, 1848 | アルゲアルリマダラ・インド亜種 | 23 |
| <i>Euploea algea horsfieldii</i> C. & R. Felder, [1865] | アルゲアルリマダラ・南セレベス亜種 | 23 |
| <i>Euploea algea megaera</i> Butler, 1866 | アルゲアルリマダラ・アル亜種 | 23 |
| <i>Euploea algea cyllene</i> Staudinger, 1889 | アルゲアルリマダラ・フィリピン亜種 | 23 |
| <i>Euploea algea talautensis</i> Piepers & Snellen, 1896 | アルゲアルリマダラ・タラウド亜種 | 23 |
| <i>Euploea core andamanensis</i> Atkinson, [1874] | ウスグロシロオビマダラ・アンダマン亜種 | 23 |
| <i>Euploea core</i> ssp. | ウスグロシロオビマダラ・亜種未決定 | 23 |
| <i>Euploea swainson swainson</i> (Godart, [1824]) | クロイワマダラ・名義タイプ亜種 | 23 |
| <i>Euploea climena climena</i> (Stoll, [1782]) | ヒメクロマダラ・名義タイプ亜種 | 23 |
| <i>Euploea climena eurypon</i> Hewitson, 1858 | ヒメクロマダラ・アル亜種 | 24 |
| <i>Euploea climena</i> sp. | ヒメクロマダラ・亜種未決定 | 24 |
| <i>Euploea treitschkei aenea</i> (Butler, 1882) | ウスグロマダラ・ソロモン亜種 | 24 |
| <i>Euploea modesta lorzae</i> (Moore, 1883) | モデスタシロオビマダラ・ボルネオ亜種 | 24 |
| <i>Euploea crameri heylaerti</i> (Moore, [1890]) | クラメルリマダラ・スマトラ亜種 | 24 |
| <i>Euploea crameri tenggerensis</i> (Fruhstorfer, 1898) | クラメルリマダラ・ジャワ亜種 | 24 |
| <i>Euploea crameri</i> ssp. | クラメルリマダラ・亜種未決定 | 24 |
| <i>Euploea camaralzeman malayica</i> (Butler, 1878) | シロオビルリマダラ・マレー亜種 | 24 |
| <i>Euploea camaralzeman claudina</i> Staudinger, 1889 | シロオビルリマダラ・バラワン亜種 | 25 |
| <i>Euploea camaralzeman formosana</i> Matsumura, 1919 | シロオビルリマダラ・台湾亜種 | 25 |
| <i>Euploea camaralzeman</i> ssp. | シロオビルリマダラ・亜種未決定 | 25 |
| <i>Euploea wallacei wallacei</i> C. & R. Felder, 1860 | ウォーレスリマダラ・名義タイプ亜種 | 25 |
| <i>Euploea tobleri tobleri</i> Semper, 1878 | トブラークロマダラ・名義タイプ亜種 | 25 |
| <i>Euploea tobleri snellekk</i> (Moore, 1883) | トブラークロマダラ・ミンダナオ亜種 | 25 |
| <i>Euploea tobleri mangyan</i> Yamamoto & Takei, 1988 | トブラークロマダラ・ミンドロ亜種 | 25 |
| Genus Idea | オオゴマダラ属 | 25 |
| <i>Idea hypermnestra linteata</i> (Butler, 1879) | フタバシオオゴマダラ・マレー亜種 | 25 |
| <i>Idea hypermnestra hera</i> (Fruhstorfer, 1903) | フタバシオオゴマダラ・スマトラ亜種 | 25 |

| | | |
|--|-----------------------------|----|
| <i>Idea leuconoe leuconoe</i> Erichson, 1834 | オオゴマダラ・名義タイプ亜種 | 26 |
| <i>Idea leuconoe clara</i> (Butler, 1867) | オオゴマダラ・台湾亜種 | 26 |
| <i>Idea leuconoe riukiensis</i> (Holland, 1893) | オオゴマダラ・日本亜種 | 26 |
| <i>Idea leuconoe godmani</i> (Oberthür, 1879) | オオゴマダラ・サンギール亜種 | 26 |
| <i>Idea leuconoe obscura</i> (Staudinger, 1889) | オオゴマダラ・ミンダナオ亜種 | 27 |
| <i>Idea leuconoe engania</i> (Doherty, 1891) | オオゴマダラ・エンガノ亜種 | 27 |
| <i>Idea leuconoe nigriana</i> (Grose-Smith, 1895) | オオゴマダラ・ボルネオ亜種 | 27 |
| <i>Idea leuconoe esanga</i> (Fruhstorfer, 1898) | オオゴマダラ・タラウド亜種 | 27 |
| <i>Idea leuconoe gordita</i> (Fruhstorfer, 1911) | オオゴマダラ・ミンドロ亜種 | 27 |
| <i>Idea leuconoe</i> ssp. | オオゴマダラ・亜種未決定 | 27 |
| <i>Idea electra electra</i> (Semper, 1978) | トガリオオゴマダラ・名義タイプ亜種 | 27 |
| <i>Idea blanchardii blanchardii</i> Marchal, 1845 | セレベスオオゴマダラ・名義タイプ亜種 | 27 |
| <i>Idea blanchardii kuchni</i> (Röber, 1887) | セレベスオオゴマダラ・バンガイ亜種 | 27 |
| <i>Idea blanchardii munaensis</i> (Fruhstorfer, 1903) | セレベスオオゴマダラ・ムナ亜種 | 27 |
| <i>Idea blanchardii marosiana</i> (Fruhstorfer, 1903) | セレベスオオゴマダラ・スラウェシ南部亜種 | 28 |
| <i>Idea blanchardii phlegeton</i> (Fruhstorfer, 1904) | セレベスオオゴマダラ・ツカンベシ亜種 | 28 |
| <i>Idea idea idea</i> (Linnaeus, 1763) | イデアオオゴマダラ・名義タイプ亜種 | 28 |
| <i>Idea durvillei durvillei</i> Boisduval, 1832 | ドゥルヴィレオオゴマダラ・名義タイプ亜種 | 28 |
| <i>Idea durvillei theia</i> (Fruhstorfer, 1903) | ドゥルヴィレオオゴマダラ・ハルマヘラ亜種 | 28 |
| <i>Idea durvillei nike</i> (Fruhstorfer, 1903) | ドゥルヴィレオオゴマダラ・西イリアン亜種 | 28 |
| <i>Idea tambusisiana hideoi</i> Okano, 1983 | ベッドフォードラッセルオオゴマダラ・スラウェシ中部亜種 | 28 |
| <i>Idea lynceus lynceus</i> (Drury, [1773]) | ホソバオオゴマダラ・名義タイプ亜種 | 29 |
| <i>Idea lynceus</i> ssp. | ホソバオオゴマダラ・亜種未決定 | 29 |
| <i>Idea stollii logani</i> (Moore, 1883) | ストールオオゴマダラ・マレー亜種 | 29 |
| <i>Idea stollii alcine</i> (Fruhstorfer, 1910) | ストールオオゴマダラ・ボルネオ亜種 | 29 |
| <i>Idea agamarschana cadelli</i> (Wood-Mason & de Nicéville, 1881) | アガマルシャンオオゴマダラ・アンダマン亜種 | 29 |
| Genus <i>Lycorea</i> | トラフマダラ属 | 29 |
| <i>Lycorea halia</i> ssp. | トラフマダラ・亜種未決定 | 29 |
| <i>Lycorea ilione lamira</i> (Latreille, [1817]) | フトスジマダラ・コロンビア亜種 | 29 |
| <i>Lycorea ilione phenarete</i> (Doubleday, 1847) | フトスジマダラ・ボリビア亜種 | 29 |
| <i>Lycorea ilione</i> ssp. | フトスジマダラ・亜種未決定 | 30 |
| <i>Lycorea</i> sp. | トラフマダラ属の一種 | 30 |
| Genus <i>Anetia</i> | ヒョウモンダマシ属 | 30 |
| <i>Anetia thirza</i> Geyer, [1883] | ニシキヒョウモンダマシ | 30 |
| Tribe Tellervini | ゴウシュウマダラ族 | 30 |
| Genus <i>Tellervo</i> | ゴウシュウマダラ属 | 30 |
| <i>Tellervo zoilus gelo</i> Waterhouse & Lyell, 1914 | シロモンチビマダラ・ケープヨーク亜種 | 30 |
| <i>Tellervo zoilus antipatrus</i> Fruhstorfer, 1910 | シロモンチビマダラ・パプア亜種 | 30 |
| Tribe Ithomiini | トンボマダラ族 | 30 |
| Genus <i>Tithorea</i> | キボシトンボマダラ属 | 30 |
| <i>Tithorea tarricina hecalesina</i> C. & R. Felder, 1865 | キボシトンボマダラ・コロンビア亜種 | 30 |
| Genus <i>Aeria</i> | ミスジトンボマダラ属 | 30 |
| <i>Aeria eurimedia pacifica</i> Godman & Salvin, [1879] | キミスジトンボマダラ・メキシコ亜種 | 30 |
| Genus <i>Olyras</i> | オリラストンボマダラ属 | 30 |
| <i>Olyras insignis praestans</i> Godman & Salvin, 1897 | インシグニストンボマダラ・コロンビア亜種 | 30 |
| Genus <i>Melinaea</i> | キオビマダラ属 | 30 |
| <i>Melinaea ethra</i> (Godart, 1819) | エトラキオビマダラ | 30 |
| <i>Melinaea lilis imitata</i> Bates, 1864 | ホシキオビマダラ・メキシコ亜種 | 30 |
| <i>Melinaea satevis satevis</i> (Doubleday, [1847]) | サテヴィスキオビマダラ・名義タイプ亜種 | 30 |
| Genus <i>Methona</i> | フチグロトンボマダラ属 | 30 |
| <i>Methona confusa confusa</i> Butler, 1873 | トンボマダラ・名義タイプ亜種 | 30 |
| Genus <i>Forbestra</i> | ジグザグトンボマダラ属 | 31 |
| <i>Forbestra olivencia aeneola</i> Fox, 1967 | ジグザグトンボマダラ・ペルー亜種 | 31 |
| Genus <i>Mechanitis</i> | トラフトンボマダラ属 | 31 |
| <i>Mechanitis lysimnia alisa</i> (Guérin-Méneville, [1844]) | リシムニアトラフトンボマダラ・ボリビア亜種 | 31 |
| <i>Mechanitis menapis doryssus</i> Bates, 1864 | メナピストラフトンボマダラ・メキシコ亜種 | 31 |
| <i>Mechanitis polymnia chimborazona</i> Bates, 1864 | トラフトンボマダラ・エクアドル亜種 | 31 |

| | | |
|--|------------------------|----|
| <i>Mechanitis polymnia lycidice</i> Bates, 1864 | トラフトンボマダラ・メキシコ亜種 | 31 |
| <i>Mechanitis polymnia dorissides</i> Staudinger, [1884] | トラフトンボマダラ・ペルー亜種 | 31 |
| <i>Mechanitis polymnia</i> ssp. | トラフトンボマダラ・亜種未決定 | 31 |
| <i>Mechanitis</i> sp. | トラフトンボマダラ属の一種 | 31 |
| Genus <i>Hypothyris</i> | クロトンボマダラ属 | 31 |
| <i>Hypothyris cantobrica cantobrica</i> (Hewitson, 1876) | カントブリカクロトンボマダラ・名義タイプ亜種 | 31 |
| Genus <i>Placidula</i> | マルバネトラフトンボマダラ属 | 31 |
| <i>Placidula euryanassa</i> (C. & R. Felder, 1860) | マルバネトラフトンボマダラ | 31 |
| Genus <i>Ithomia</i> | トンボマダラ属 | 31 |
| <i>Ithomia</i> sp. | トンボマダラ属の一種 | 31 |
| Genus <i>Hyposcada</i> | チャイロトンボマダラ属 | 31 |
| <i>Hyposcada virginiana</i> sp. | ヴァージニアチャイロトンボマダラ・亜種未決定 | 31 |
| Genus <i>Oleria</i> | ヒメトンボマダラ属 | 31 |
| <i>Oleria athalina athalina</i> (Staudinger, [1884]) | アタリナヒメトンボマダラ・名義タイプ亜種 | 31 |
| <i>Oleria paula</i> (Weymer, 1883) | パウラヒメトンボマダラ | 32 |
| <i>Oleria</i> sp. | ヒメトンボマダラ属の一種 | 32 |
| Genus <i>Ceratinia</i> | トラジマスカシマダラ属 | 32 |
| <i>Ceratinia</i> sp. | トラジマスカシマダラ属の一種 | 32 |
| Genus <i>Dircenna</i> | キバネスカシマダラ属 | 32 |
| <i>Dircenna dero</i> ssp. | デロキバネスカシマダラ・亜種未決定 | 32 |
| <i>Dircenna jemina visina</i> Haensch, 1903 | ジェミナキバネスカシマダラ・エクアドル亜種 | 32 |
| <i>Dircenna klugii</i> (Geyer, 1837) | クルーグキバネスカシマダラ | 32 |
| <i>Dircenna loreta milini</i> Bryk, 1953 | ロレータキバネスカシマダラ・ペルー亜種 | 32 |
| Genus <i>Episcada</i> | エピスカダスカシマダラ属 | 32 |
| <i>Episcada carcinia</i> Schaus, 1902 | カルキニアスカシマダラ | 32 |
| <i>Episcada hymenaea hymenaea</i> (Prittwitz, 1865) | ヒメナスカシマダラ・名義タイプ亜種 | 32 |
| <i>Episcada salvinia</i> ssp. | サルヴィニアスカシマダラ・亜種未決定 | 33 |
| Genus <i>Pteronymia</i> | プテロニーミアスカシマダラ属 | 33 |
| <i>Pteronymia</i> sp. | プテロニーミア属の一種 | 33 |
| Genus <i>Godyris</i> | オオスカシマダラ属 | 33 |
| <i>Godyris nepos hewitsoni</i> (Haensch, 1903) | ネポスオオスカシマダラ・ホリビア亜種 | 33 |
| <i>Godyris nero</i> (Hewitson, 1855) | ネロオオスカシマダラ | 33 |
| <i>Godyris zavaleta gonussa</i> (Hewitson, 1856) | シラホシオオスカシマダラ・コロンビア亜種 | 33 |
| <i>Godyris zavaleta zygia</i> (Godman & Salvin, 1877) | シラホシオオスカシマダラ・コスタリカ亜種 | 33 |
| Genus <i>Hypoleria</i> | シロスジスカシマダラ属 | 33 |
| <i>Hypoleria lavinia oreas</i> Weymer, 1899 | アカヘリスカシマダラ・ブラジル亜種 | 33 |
| Genus <i>Greta</i> | スカシマダラ属 | 33 |
| <i>Greta morgane oto</i> (Hewitson, 1855) | モルガーネスカシマダラ・メキシコ亜種 | 33 |
| Genus <i>Heterosais</i> | ヘテロサイズスカシマダラ属 | 33 |
| <i>Heterosais edessa</i> (Hewitson, 1855) | エデッサスカシマダラ | 33 |
| Subfamily Limenitidinae | イチモンジチョウ亜科 | 33 |
| Tribe Parthenini | トラフタテハ族 | 33 |
| Genus <i>Parthenos</i> | トラフタテハ属 | 33 |
| <i>Parthenos sylvia cyaneus</i> Moore, 1877 | トラフタテハ・セイロン亜種 | 33 |
| <i>Parthenos sylvia virens</i> Moore, 1877 | トラフタテハ・インド亜種 | 33 |
| <i>Parthenos sylvia lilacinus</i> Butler, 1879 | トラフタテハ・マレー亜種 | 33 |
| <i>Parthenos sylvia philippensis</i> Fruhstorfer, 1899 | トラフタテハ・フィリピン亜種 | 34 |
| <i>Parthenos sylvia ellina</i> Fruhstorfer, 1899 | トラフタテハ・パチャン亜種 | 34 |
| <i>Parthenos sylvia brunnea</i> Staudinger, 1888 | トラフタテハ・セラム亜種 | 34 |
| <i>Parthenos sylvia guineensis</i> Fruhstorfer, 1899 | トラフタテハ・西イリアン亜種 | 34 |
| <i>Parthenos sylvia phrekides</i> Fruhstorfer, 1904 | トラフタテハ・パプア亜種 | 34 |
| <i>Parthenos sylvia thesaurus</i> Mathew, 1887 | トラフタテハ・ソロモン亜種 | 34 |
| <i>Parthenos sylvia roepstorffii</i> Moore, [1897] | トラフタテハ・アンダマン亜種 | 34 |
| <i>Parthenos sylvia sulana</i> Fruhstorfer, 1899 | トラフタテハ・スラ亜種 | 34 |
| <i>Parthenos sylvia</i> ssp. | トラフタテハ・亜種未決定 | 34 |
| <i>Parthenos tigrina cynailurus</i> Fruhstorfer, 1915 | ベニトラフタテハ・パプア亜種 | 35 |

Tribe Neptini

Genus *Cymothoe*

- Cymothoe oemilius oemilius* (Doumet, 1859)
- Cymothoe oemilius* ssp.
- Cymothoe hyarbita hyarbita* (Hewitson, 1866)
- Cymothoe hyarbita* ssp.
- Cymothoe reinholdi vitalis* Rebel, 1914
- Cymothoe reinholdi* ssp.
- Cymothoe beckeri beckeri* (Herrich-Schäffer, [1853])
- Cymothoe lurida congoensis* Suffert, 1904
- Cymothoe lurida* ssp.
- Cymothoe hypatha* ssp.
- Cymothoe hesiodotus hesiodotus* Staudinger, 1889
- Cymothoe herminia herminia* (Grose-Smith, 1887)
- Cymothoe weymeri* ssp.
- Cymothoe haynae diphyia* Karsch, 1894
- Cymothoe capella* (Ward, 1871)
- Cymothoe caenis* (Drury, [1773])
- Cymothoe jodutta mostinckxi* Overlaet, 1952
- Cymothoe jodutta* ssp.
- Cymothoe sangaris luluana* Overlaet, 1945
- Cymothoe sangaris* ssp.
- Cymothoe aramis aramis* (Hewitson, 1865)
- Cymothoe aramis* ssp.
- Cymothoe coccinata vrydaghi* Overlaet, 1944
- Cymothoe coccinata* ssp.
- Cymothoe antitorgis* (Hewitson, 1874)
- Cymothoe excelsa* ssp.
- Cymothoe distincta trolliae* Overlaet, 1944

Genus *Pantoporia*

- Pantoporia venilia venilia* (Linnaeus, 1758)

Genus *Neptis*

- Neptis sappho intermedia* Pryer, 1877
- Neptis hylas luculenta* Fruhstorfer, 1907
- Neptis philyra philyra* Ménétriès, 1859
- Neptis philyra okazimai* Seok, 1936
- Neptis ananta ananta* Moore, 1858
- Neptis ananta taiwana* Fruhstorfer, 1908
- Neptis rivularis magnata* Heyne, [1895]
- Neptis rivularis bergmanni* Bryk, 1942
- Neptis rivularis insularum* Fruhstorfer, 1907
- Neptis hesione podarces* Nire, 1920
- Neptis pryeri iwasei* Fujioka, 1998
- Neptis alwina alwina* Bremer & Grey, [1852]
- Neptis* sp.

Genus *Phaedyma*

- Phaedyma amphidon amphidon* (Linnaeus, 1758)

Genus *Aldaria*

- Aldaria ilos nirei* (Nomura, 1935)

Tribe Limenitidini

Genus *Limenitis*

- Limenitis populi populi* (Linnaeus, 1758)
- Limenitis populi jezoensis* Matsumura, 1919
- Limenitis populi szechwanica* Murayama, 1981
- Limenitis camilla japonica* Ménétriès, 1919
- Limenitis glorifica* Fruhstorfer, 1909
- Limenitis arthemis arthemis* (Drury, [1773])

| | |
|------------------------|----|
| ミスジチョウ族 | 35 |
| キモトエタテハ属 | 35 |
| シロテンウスキタテハ・名義タイプ亜種 | 35 |
| シロテンウスキタテハ・亜種未決定 | 35 |
| ウラマダラキイロタテハ・名義タイプ亜種 | 35 |
| ウラマダラキイロタテハ・亜種未決定 | 35 |
| キイロタテハ・ザイール亜種 | 35 |
| キイロタテハ・亜種未決定 | 35 |
| ベッカリータテハ・名義タイプ亜種 | 35 |
| ルリッドキモトエタテハ・コンゴ亜種 | 35 |
| ルリッドキモトエタテハ・亜種未決定 | 35 |
| ヒバタキイロタテハ・亜種未決定 | 35 |
| ヘジトツスキモトエタテハ・名義タイプ亜種 | 35 |
| イチモンジキモトエタテハ・名義タイプ亜種 | 35 |
| ウエメリキモトエタテハ・亜種未決定 | 36 |
| マエキイロタテハ・コンゴ亜種 | 36 |
| ウスベニイロタテハ | 36 |
| ウスキタテハ | 36 |
| シロキモトエタテハ・コンゴ亜種 | 36 |
| シロキモトエタテハ・亜種未決定 | 36 |
| ベニイロタテハ・ザイール亜種 | 36 |
| ベニイロタテハ・亜種未決定 | 36 |
| アラムスベニイロタテハ・名義タイプ亜種 | 37 |
| アラムスベニイロタテハ・亜種未決定 | 37 |
| ヒイロタテハ・コンゴ亜種 | 37 |
| ヒイロタテハ・亜種未決定 | 37 |
| アートルギスベニイロタテハ | 37 |
| エクゼルサヒイロタテハ・亜種未決定 | 37 |
| メスアカベニイロタテハ・カメルーン亜種 | 37 |
| キンミスジ属 | 38 |
| ヴェネリアアオフチイチモンジ・名義タイプ亜種 | 38 |
| コムミスジ属 | 38 |
| コムミスジ・日本亜種 | 38 |
| リュウキュウミスジ・日本亜種 | 38 |
| ミスジチョウ・名義タイプ亜種 | 38 |
| ミスジチョウ・朝鮮亜種 | 38 |
| ホリシヤミスジ・名義タイプ亜種 | 38 |
| ホリシヤミスジ・台湾亜種 | 38 |
| フタスジチョウ・トランスバイカル亜種 | 38 |
| フタスジチョウ・北海道亜種 | 38 |
| フタスジチョウ・中部亜種 | 39 |
| アサクラミスジ・台湾亜種 | 39 |
| ホシミスジ・中部亜種 | 39 |
| オオミスジ・名義タイプ亜種 | 39 |
| コムミスジ属の一種 | 39 |
| トガリミスジ属 | 39 |
| アンフィドントガリミスジ・名義タイプ亜種 | 39 |
| スジグロミスジ属 | 39 |
| ウラキマダラムミスジ・台湾亜種 | 39 |
| イチモンジチョウ族 | 40 |
| イチモンジチョウ属 | 40 |
| オオイチモンジ・名義タイプ亜種 | 40 |
| オオイチモンジ・日本亜種 | 40 |
| オオイチモンジ・四川亜種 | 40 |
| イチモンジチョウ・日本亜種 | 40 |
| アサマイチモンジ | 40 |
| シロオビアオイチモンジ・名義タイプ亜種 | 40 |

| | | |
|--|------------------------|----|
| <i>Limenitis lorquini lorquini</i> Boisduval, 1852 | ツマアカイチモンジ・名義タイプ亜種 | 40 |
| Genus Sumalia | アオスジタテハ属 | 41 |
| <i>Sumalia daraxa daraxa</i> (Doubleday, [1848]) | アオスジタテハ・名義タイプ亜種 | 41 |
| <i>Sumalia daraxa</i> ssp. | アオスジタテハ・亜種未決定 | 41 |
| Genus Moduza | チャイロイチモンジ属 | 41 |
| <i>Moduza procris procris</i> (Cramer, [1777]) | チャイロイチモンジ・名義タイプ亜種 | 41 |
| <i>Moduza procris aemonia</i> (Weymer, 1883) | チャイロイチモンジ・ニアス亜種 | 41 |
| <i>Moduza procris</i> ssp. | チャイロイチモンジ・亜種未決定 | 41 |
| <i>Moduza mata mata</i> (Moore, 1858) | フィリピンチャイロイチモンジ・名義タイプ亜種 | 41 |
| <i>Moduza jumaloni jumaloni</i> (Schröder, 1976) | ニセトラフタテハ・名義タイプ亜種 | 41 |
| <i>Moduza lymire lymire</i> (Hewitson, 1859) | クロクモイチモンジ・名義タイプ亜種 | 41 |
| <i>Moduza lymire neolymira</i> (Fruhstorfer, 1913) | クロクモイチモンジ・スラ亜種 | 41 |
| Genus Parasarpha | ムラサキイチモンジ属 | 42 |
| <i>Parasarpha dudu dudu</i> (Doubleday, [1848]) | ムラサキイチモンジ・名義タイプ亜種 | 42 |
| <i>Parasarpha dudu bockii</i> (Moore, 1881) | ムラサキイチモンジ・スマトラ亜種 | 42 |
| <i>Parasarpha dudu jinamitra</i> (Fruhstorfer, 1908) | ムラサキイチモンジ・台湾亜種 | 42 |
| <i>Parasarpha dudu pilosus</i> (Tsuchida, 1991) | ムラサキイチモンジ・タイ亜種 | 42 |
| <i>Parasarpha houlberti</i> (Oberthür, 1913) | ホウルベルトイチモンジ | 42 |
| <i>Parasarpha zayla</i> (Doubleday, [1848]) | ザイライチモンジ | 42 |
| Genus Auzakia | ウスグロイチモンジ属 | 42 |
| <i>Auzakia danava danava</i> (Moore, [1898]) | ウスグロイチモンジ・名義タイプ亜種 | 42 |
| Genus Adelpha | アメリカイチモンジ属 | 42 |
| <i>Adelpha alala negra</i> (C. & R. Felder, 1862) | アラライチモンジ・ボリビア亜種 | 42 |
| <i>Adelpha bredowii bredowii</i> Geyer, 1837 | ツマキイチモンジ・名義タイプ亜種 | 42 |
| <i>Adelpha iphicrus iphicrus</i> (Linnaeus, 1758) | イフィクルスイチモンジ・名義タイプ亜種 | 42 |
| <i>Adelpha melona melona</i> (Hewitson, 1847) | メロナイチモンジ・名義タイプ亜種 | 42 |
| <i>Adelpha epione epione</i> (Godart, [1824]) | シロオビイチモンジ・名義タイプ亜種 | 43 |
| <i>Adelpha attica attica</i> (C. & R. Felder, [1867]) | アティカイチモンジ・名義タイプ亜種 | 43 |
| <i>Adelpha cytherea cytherea</i> (Linnaeus, 1758) | キオビイチモンジ・名義タイプ亜種 | 43 |
| <i>Adelpha erotia erotia</i> (Hewitson, 1847) | エロティアイチモンジ・名義タイプ亜種 | 43 |
| <i>Adelpha messana delphicola</i> Fruhstorfer, 1910 | メッサナイチモンジ・ペルー亜種 | 43 |
| <i>Adelpha mesentina</i> (Cramer, [1777]) | メセンチナイチモンジ | 43 |
| <i>Adelpha lycorias lara</i> (Hewitson, 1850) | ベニモンイチモンジ・ペルー亜種 | 43 |
| <i>Adelpha abia</i> (Hewitson, 1850) | アビアイチモンジ | 43 |
| <i>Adelpha irmina tumida</i> (Butler, 1873) | イルミナイチモンジ・ペルー亜種 | 43 |
| <i>Adelpha jordani</i> Fruhstorfer, 1913 | ジョルダンイチモンジ | 43 |
| <i>Adelpha</i> sp. | アメリカイチモンジ属の一種 | 44 |
| Genus Pandita | チビイチモンジ属 | 44 |
| <i>Pandita sinope imitans</i> Butler, 1883 | チビイチモンジ・ニアス亜種 | 44 |
| Genus Athyma | シロミスジ属 | 44 |
| <i>Athyma jina sauteri</i> (Fruhstorfer, 1913) | ニトベミスジ・台湾亜種 | 44 |
| <i>Athyma jina</i> ssp. | ニトベミスジ・亜種未決定 | 44 |
| <i>Athyma eulimene eulimene</i> (Godart, [1824]) | オオアカミスジ・名義タイプ亜種 | 44 |
| <i>Athyma eulimene badoura</i> Butler, 1866 | オオアカミスジ・セレベス亜種 | 44 |
| <i>Athyma selenophora selenophora</i> (Kollar, [1844]) | ヤエヤマイチモンジ・名義タイプ亜種 | 44 |
| <i>Athyma selenophora ishiana</i> Fruhstorfer, 1899 | ヤエヤマイチモンジ・日本亜種 | 44 |
| <i>Athyma selenophora laela</i> (Fruhstorfer, 1908) | ヤエヤマイチモンジ・台湾亜種 | 44 |
| <i>Athyma selenophora</i> ssp. | ヤエヤマイチモンジ・亜種未決定 | 44 |
| <i>Athyma nefte subrata</i> Moore, 1858 | ネットアイオオイチモンジ・マレー亜種 | 44 |
| <i>Athyma nefte tigrina</i> (Corbet, 1942) | ネットアイオオイチモンジ・メンタワイ亜種 | 44 |
| <i>Athyma cosmia cosmia</i> Semper, 1878 | コスミアミスジ・名義タイプ亜種 | 45 |
| <i>Athyma fortuna kodahirai</i> (Sonan, 1938) | ララサンミスジ・台湾亜種 | 45 |
| <i>Athyma</i> sp. | シロミスジ属の一種 | 45 |
| Genus Pseudacraea | ホソチョウモドキ属 | 45 |
| <i>Pseudacraea clarki</i> Butler, 1892 | ヒロホソチョウモドキ | 45 |
| <i>Pseudacraea boisduvali boisduvali</i> (Doubleday, 1845) | オオベニヒロホソチョウモドキ・名義タイプ亜種 | 45 |
| <i>Pseudacraea boisduvali</i> ssp. | オオベニヒロホソチョウモドキ・亜種未決定 | 45 |

| | | |
|---|------------------------|----|
| <i>Pseudacraea lucretia</i> ssp. | イチモンジホソチョウモドキ・亜種未決定 | 45 |
| <i>Pseudacraea semire</i> (Cramer, [1777]) | アオホソチョウモドキ | 45 |
| Tribe Adoliadini | イナズマチョウ族 | 45 |
| Genus <i>Euthalia</i> | イナズマチョウ属 | 45 |
| <i>Euthalia monina monina</i> (Fabricius, 1787) | ハガタイナズマ・名義タイプ亜種 | 45 |
| <i>Euthalia monina indras</i> (Vollenhoven, 1862) | ハガタイナズマ・南ボルネオ亜種 | 45 |
| <i>Euthalia monina codata</i> Weymer, 1887 | ハガタイナズマ・ニアス亜種 | 46 |
| <i>Euthalia monina erana</i> de Nicéville, 1893 | ハガタイナズマ・スマトラ亜種 | 46 |
| <i>Euthalia monina obsoleta</i> Fruhstorfer, 1896 | ハガタイナズマ・ロンボク亜種 | 46 |
| <i>Euthalia monina jiwabaruana</i> Eliot, 1980 | ハガタイナズマ・メンタワイ亜種 | 46 |
| <i>Euthalia merta apicalis</i> (Vollenhoven, 1862) | メルタイナズマ・ボルネオ亜種 | 46 |
| <i>Euthalia mahadeva mahadeva</i> (Moore, 1859) | マハデヴァイナズマ・名義タイプ亜種 | 46 |
| <i>Euthalia mahadeva zichri</i> (Butler, 1869) | マハデヴァイナズマ・ボルネオ亜種 | 46 |
| <i>Euthalia mahadeva rhamases</i> Staudinger, 1889 | マハデヴァイナズマ・バラワン亜種 | 46 |
| <i>Euthalia mahadeva zichrina</i> Fruhstorfer, 1904 | マハデヴァイナズマ・マレー亜種 | 47 |
| <i>Euthalia phemius phemius</i> (Doubleday, [1848]) | オジロイナズマ・名義タイプ亜種 | 47 |
| <i>Euthalia aconthea anagama</i> Fruhstorfer, 1913 | アコンテアイナズマ・北インド亜種 | 47 |
| <i>Euthalia alpheda alpheda</i> (Godart, [1824]) | アルフェダイナズマ・名義タイプ亜種 | 47 |
| <i>Euthalia alpheda jama</i> (C. & R. Felder, [1867]) | アルフェダイナズマ・ネパール亜種 | 47 |
| <i>Euthalia alpheda yamura</i> Fruhstorfer, 1906 | アルフェダイナズマ・マレー亜種 | 47 |
| <i>Euthalia alpheda kenodorus</i> (Godart, [1824]) | アルフェダイナズマ・スマトラ亜種 | 47 |
| <i>Euthalia alpheda oriens</i> Tsukada, 1991 | オリエンスイナズマ | 47 |
| <i>Euthalia anosia anosia</i> (Moore, [1858]) | アノシアイナズマ・名義タイプ亜種 | 47 |
| <i>Euthalia anosia yenadora</i> Fruhstorfer, 1913 | アノシアイナズマ・ジャワ亜種 | 47 |
| <i>Euthalia djata djata</i> Distant & Pyrer, 1887 | ベニオビイナズマ・名義タイプ亜種 | 47 |
| <i>Euthalia djata rubidifascia</i> Talbot, 1929 | ベニオビイナズマ・スマトラ亜種 | 48 |
| <i>Euthalia malaccana malaccana</i> Fruhstorfer, 1899 | マラッカーナベニボシイナズマ・名義タイプ亜種 | 48 |
| <i>Euthalia lubentina lubentina</i> (Cramer, [1777]) | アカホシイナズマ・名義タイプ亜種 | 48 |
| <i>Euthalia lubentina nadenya</i> Fruhstorfer, 1913 | アカホシイナズマ・ルソン亜種 | 48 |
| <i>Euthalia lubentina arasada</i> Fruhstorfer, 1913 | アカホシイナズマ・南インド亜種 | 48 |
| <i>Euthalia lubentina</i> ssp. | アカホシイナズマ・亜種未決定 | 48 |
| <i>Euthalia adonia adonia</i> (Cramer, [1780]) | アドニアベニボシイナズマ・名義タイプ亜種 | 48 |
| <i>Euthalia adonia pura</i> Fruhstorfer, 1904 | アドニアベニボシイナズマ・パウエアン亜種 | 48 |
| <i>Euthalia adonia sumatrana</i> Fruhstorfer, 1904 | アドニアベニボシイナズマ・スマトラ亜種 | 48 |
| <i>Euthalia adonia</i> ssp. | アドニアベニボシイナズマ・亜種未決定 | 48 |
| <i>Euthalia whiteheadi culminicola</i> Fruhstorfer, 1894 | ベニスジイナズマ・ジャワ亜種 | 49 |
| <i>Euthalia amanda amanda</i> (Hewitson, 1861) | シタベニイナズマ・名義タイプ亜種 | 49 |
| <i>Euthalia amanda periya</i> Fruhstorfer, 1913 | シタベニイナズマ・バンガイ亜種 | 49 |
| <i>Euthalia franciae franciae</i> (Gray, 1846) | キオビイナズマ・名義タイプ亜種 | 49 |
| <i>Euthalia franciae raja</i> (C. & R. Felder, 1854) | キオビイナズマ・アッサム亜種 | 49 |
| <i>Euthalia irrubescens fulguralis</i> (Matsumura, 1901) | イナズマチョウ・台湾亜種 | 49 |
| <i>Euthalia kardama</i> (Moore, 1859) | マダライナズマ | 49 |
| <i>Euthalia kosempona kosempona</i> Fruhstorfer, 1908 | ホリシャイチモンジ・名義タイプ亜種 | 50 |
| <i>Euthalia kosempona</i> ssp. | ホリシャイチモンジ・亜種未決定 | 50 |
| <i>Euthalia malapana</i> Shirôzu & Chung, 1958 | マラッパイチモンジ | 50 |
| <i>Euthalia nara shania</i> Evans, 1924 | ナライナズマ・ビルマ亜種 | 50 |
| <i>Euthalia bunzoi bunzoi</i> Sugiyama, 1996 | ブンゾイナズマ・名義タイプ亜種 | 50 |
| <i>Euthalia patala patala</i> (Kollar, [1844]) | パタライナズマ・名義タイプ亜種 | 50 |
| <i>Euthalia patala taoana</i> (Moore, 1878) | パタライナズマ・ビルマ亜種 | 50 |
| <i>Euthalia thibetana uraiana</i> Murayama & Shimonoya, 1963 | チベットイナズマ・台湾亜種 | 51 |
| <i>Euthalia formosana</i> Fruhstorfer, 1908 | タカサゴイチモンジ | 51 |
| <i>Euthalia alpherakyi alpherakyi</i> Oberthür, 1907 | スギタニイチモンジ・名義タイプ亜種 | 51 |
| <i>Euthalia alpherakyi insulae</i> Hall, 1930 | スギタニイチモンジ・台湾亜種 | 51 |
| <i>Euthalia alpherakyi</i> ssp. | スギタニイチモンジ・亜種未決定 | 52 |
| <i>Euthalia</i> sp. | イナズマチョウ属の一種 | 52 |
| Genus <i>Tanaecia</i> | コイナズマ属 | 52 |
| <i>Tanaecia borromeoi panayana</i> Schröder & Treadaway, 1980 | ボロメオコイナズマ・パナイ亜種 | 52 |

| | | |
|--|----------------------|----|
| <i>Tanaecia calliphorus calliphorus</i> (C. & R. Felder, 1861) | カリフォルスコイナズマ・名義タイプ亜種 | 52 |
| <i>Tanaecia calliphorus amaragdifer</i> Fruhstorfer, 1913 | カリフォルスコイナズマ・ミンドロ亜種 | 52 |
| <i>Tanaecia cibarites</i> (Hewitson, 1874) | キバリテイスコイナズマ | 52 |
| <i>Tanaecia howarthi</i> Jumalon, 1975 | ホワースコイナズマ | 52 |
| <i>Tanaecia iapis iapis</i> (Godart, [1824]) | アオブチトカリコイナズマ・名義タイプ亜種 | 52 |
| <i>Tanaecia semperi</i> (Staudinger, 1889) | センパーコイナズマ | 53 |
| <i>Tanaecia cocytina cocytina</i> (Horsfield, 1829) | コキティナヒメイナズマ・名義タイプ亜種 | 53 |
| <i>Tanaecia cocytina ambalika</i> (Moore, [1858]) | コキティナヒメイナズマ・ボルネオ亜種 | 53 |
| <i>Tanaecia cocytina puseda</i> (Moore, [1858]) | コキティナヒメイナズマ・マレー亜種 | 53 |
| <i>Tanaecia lepidea lepidea</i> (Butler, 1868) | レピデアヒメイナズマ・名義タイプ亜種 | 53 |
| <i>Tanaecia lepidea sipora</i> (Corbet, 1942) | レピデアヒメイナズマ・メンタワイ亜種 | 54 |
| <i>Tanaecia godartii vuiana</i> Eliot, 1980 | ゴダートコイナズマ・メンタワイ亜種 | 54 |
| <i>Tanaecia pelea irenae</i> Corbet, 1937 | ペレアコイナズマ・スマトラ亜種 | 54 |
| <i>Tanaecia clathrata violaria</i> Butler, 1868 | クラトラータコイナズマ・スマトラ亜種 | 54 |
| <i>Tanaecia julii appiades</i> (Ménétrières, 1857) | ジュリーヒメイナズマ・シッキム亜種 | 54 |
| <i>Tanaecia elone</i> (de Nicéville, 1893) | エロネコイナズマ | 54 |
| <i>Tanaecia leucotaenia aquamarina</i> Fruhstorfer, 1913 | シロオビコイナズマ・ミンダナオ亜種 | 54 |
| <i>Tanaecia trigerta trigerta</i> (Moore, [1858]) | ジャワコイナズマ・名義タイプ亜種 | 54 |
| Genus <i>Abrota</i> | オスアカミスジ属 | 54 |
| <i>Abrota ganga pratti</i> Leech, 1891 | オスアカミスジ・中国亜種 | 54 |
| <i>Abrota ganga formosana</i> Fruhstorfer, 1909 | オスアカミスジ・台湾亜種 | 55 |
| Genus <i>Dophla</i> | カギバイナズマ属 | 55 |
| <i>Dophla evelina sikandi</i> (Moore, [1858]) | カギバイナズマ・ジャワ亜種 | 55 |
| <i>Dophla evelina eva</i> (C. & R. Felder, [1867]) | カギバイナズマ・ルソン亜種 | 55 |
| <i>Dophla evelina annamita</i> (Moore, 1879) | カギバイナズマ・インドシナ亜種 | 55 |
| <i>Dophla evelina mahonia</i> (Fruhstorfer, 1913) | カギバイナズマ・スマトラ亜種 | 55 |
| <i>Dophla evelina magama</i> (Fruhstorfer, 1913) | カギバイナズマ・ボルネオ亜種 | 55 |
| <i>Dophla evelina proditrix</i> (Fruhstorfer, 1913) | カギバイナズマ・ミンダナオ亜種 | 55 |
| Genus <i>Lexias</i> | オオイナズマ属 | 55 |
| <i>Lexias panopus miscus</i> (Fruhstorfer, 1913) | パノプスオオイナズマ・ミンダナオ亜種 | 55 |
| <i>Lexias panopus ingae</i> Schröder & Treadaway, 1987 | パノプスオオイナズマ・ネグロス亜種 | 55 |
| <i>Lexias panopus</i> ssp. | パノプスオオイナズマ・亜種未決定 | 55 |
| <i>Lexias damalis damalis</i> (Erichson, 1834) | ダマリソオオイナズマ・名義タイプ亜種 | 56 |
| <i>Lexias hikarugenzi</i> Tsukada & Nishiyama, 1980 | ヒカルゲンジオオイナズマ | 56 |
| <i>Lexias satrapes satrapes</i> C. & R. Felder, 1861 | フィリピンオオイナズマ・名義タイプ亜種 | 56 |
| <i>Lexias satrapes hiwaga</i> Nyuda & Kawamura, 1989 | フィリピンオオイナズマ・カミギン亜種 | 56 |
| <i>Lexias satrapes amlana</i> (Jumalon, 1970) | フィリピンオオイナズマ・ネグロス亜種 | 56 |
| <i>Lexias satrapes ornana</i> Schröder & Treadaway, 1979 | フィリピンオオイナズマ・シブヤン亜種 | 57 |
| <i>Lexias satrapes trapesa</i> (Semper, 1888) | フィリピンオオイナズマ・ミンダナオ亜種 | 57 |
| <i>Lexias satrapes ormocana</i> (Jumalin, 1970) | フィリピンオオイナズマ・レイテ亜種 | 58 |
| <i>Lexias aerope eporidorix</i> (Fruhstorfer, 1913) | キオビイナズマ・ハルマヘラ亜種 | 58 |
| <i>Lexias aegle aegle</i> (Doherty, 1891) | ホシボシイナズマ・名義タイプ亜種 | 58 |
| <i>Lexias aegle miyatai</i> Hanafusa, 1990 | ホシボシイナズマ・ロンボク亜種 | 58 |
| <i>Lexias bangkana sandakanus</i> (Fruhstorfer, 1896) | バンカナオオイナズマ・ボルネオ亜種 | 58 |
| <i>Lexias albopunctata boreas</i> Hanafusa, 1990 | クロオオイナズマ・タイ亜種 | 58 |
| <i>Lexias dirtea khasiana</i> (Swainson, 1890) | オオイナズマ・アッサム亜種 | 58 |
| <i>Lexias dirtea annae</i> (Hagen, 1896) | オオイナズマ・バウエアン亜種 | 58 |
| <i>Lexias dirtea javana</i> (Fruhstorfer, 1898) | オオイナズマ・ジャワ亜種 | 59 |
| <i>Lexias dirtea chalconides</i> (Fruhstorfer, 1913) | オオイナズマ・ボルネオ亜種 | 59 |
| <i>Lexias dirtea merguia</i> (Tytler, 1926) | オオイナズマ・タイ亜種 | 59 |
| <i>Lexias dirtea inimitabilis</i> Tsukada, 1991 | オオイナズマ・シベルト亜種 | 59 |
| <i>Lexias dirtea</i> ssp. | オオイナズマ・亜種未決定 | 59 |
| <i>Lexias perdix</i> (Butler, 1884) | ベルディックスオオイナズマ | 59 |
| <i>Lexias canescens tigrina</i> (Fruhstorfer, 1913) | カネセンスオオイナズマ・バンカ亜種 | 59 |
| <i>Lexias aetes aetes</i> (Hewitson, 1861) | アエテスイナズマ・名義タイプ亜種 | 59 |
| <i>Lexias aetes rubellio</i> (Fruhstorfer, 1898) | アエテスイナズマ・バンガイ亜種 | 59 |

Genus *Bassarona*

- Bassarona dunya manaya* (Fruhstorfer, 1913)
- Bassarona dunya monara* (Fruhstorfer, 1913)
- Bassarona durga* (Moore, [1858])
- Bassarona teuta goodrichi* (Distant, 1886)
- Bassarona teuta affinia* Lathy, 1900
- Bassarona teuta teutoides* (Moore, 1877)
- Bassarona teuta eion* (de Nicéville, 1894)
- Bassarona teuta eson* (de Nicéville, 1894)
- Bassarona teuta eurus* (de Nicéville, 1894)
- Bassarona teuta yajana* (Fruhstorfer, 1913)
- Bassarona teuta veyana* (Fruhstorfer, 1913)
- Bassarona teuta mitsunagii* Tsukada, 1991
- Bassarona teuta* ssp.

Genus *Euphaedra*

Subgenus *Medoniana*

- Euphaedra medon medon* (Linnaeus, 1763)
- Euphaedra medon* ssp.

Subgenus *Gausapia*

- Euphaedra zaddachi* ssp.

Subgenus *Xypetana*

- Euphaedra herberti herberti* (Sharpe, 1891)
- Euphaedra karschi karschi* Bartel, 1905
- Euphaedra hollandi* Hecq, 1974
- Euphaedra ansorgei* Rothschild, 1918

Subgenus *Euphaedra*

- Euphaedra cyparissa cyparissa* (Cramer, [1775])

Subgenus *Euphaedrana*

- Euphaedra themis* (Hübner, [1807])
- Euphaedra eberti eberti* Aurivillius, 1896
- Euphaedra eberti* ssp.
- Euphaedra adonina adonina* (Hewitson, 1865)
- Euphaedra adonina* ssp.
- Euphaedra viridicaerulea viridicaerulea* Bartel, 1905
- Euphaedra cottoni* Sharpe, 1907
- Euphaedra rezia* (Hewitson, 1866)
- Euphaedra preussi* ssp.
- Euphaedra eleus gigas* Hecq, 1996
- Euphaedra eleus* ssp.
- Euphaedra edwardsi clarus* Aurivillius, 1912
- Euphaedra edwardsi* ssp.
- Euphaedra ruspina* Hewitson, 1865
- Euphaedra harpalyce spatiosa* (Mabille, 1877)
- Euphaedra losinga wardi* (Druce, 1874)
- Euphaedra losinga* ssp.

Subgenus *Neophronia*

- Euphaedra neophron* ssp.

Subgenus undetermined

- Euphaedra* sp.

Genus *Bebearia*

Subgenus *Apectinaria*

- Bebearia partita* (Aurivillius, 1895)
- Bebearia mardania* (Fabricius, 1793)
- Bebearia sophus* ssp.
- Bebearia barce barce* (Doubleday, 1847)

Subgenus *Bebearia*

- Bebearia nivaria nivaria* (Ward, 1871)

| | |
|----------------------|----|
| リクイナズマ属 | 60 |
| ダウンヤリクイナズマ・スマトラ亜種 | 60 |
| ダウンヤリクイナズマ・ボルネオ亜種 | 60 |
| アオビイチモンジ | 60 |
| イチモンジイナズマ・マレー亜種 | 60 |
| イチモンジイナズマ・タイ亜種 | 60 |
| イチモンジイナズマ・アンダマン亜種 | 60 |
| イチモンジイナズマ・ジャワ亜種 | 60 |
| イチモンジイナズマ・パラワン亜種 | 60 |
| イチモンジイナズマ・スマトラ亜種 | 61 |
| イチモンジイナズマ・バツ亜種 | 61 |
| イチモンジイナズマ・フローレス亜種 | 61 |
| イチモンジイナズマ・シベルト亜種 | 61 |
| イチモンジイナズマ・亜種未決定 | 61 |
| ボカシタテハ属 | 61 |
| Medoniana 亜属 | 61 |
| ウスアオボカシタテハ・名義タイプ亜種 | 61 |
| ウスアオボカシタテハ・亜種未決定 | 61 |
| Gausapia 亜属 | 61 |
| ザダックボカシタテハ・亜種未決定 | 61 |
| Xypetana 亜属 | 61 |
| ヘルベルトボカシタテハ・名義タイプ亜種 | 61 |
| カーシュボカシタテハ・名義タイプ亜種 | 62 |
| ホーランドボカシタテハ | 62 |
| アンソルゲボカシタテハ | 62 |
| Euphaedra 亜属 | 62 |
| キバリッサボカシタテハ・名義タイプ亜種 | 62 |
| Euphaedrana 亜属 | 62 |
| ヨイロボカシタテハ | 62 |
| エバートボカシタテハ・名義タイプ亜種 | 62 |
| エバートボカシタテハ・亜種未決定 | 62 |
| ミイロボカシタテハ・名義タイプ亜種 | 62 |
| ミイロボカシタテハ・亜種未決定 | 63 |
| ウラキンボカシタテハ・名義タイプ亜種 | 63 |
| コットンボカシタテハ | 63 |
| ホシフチアオボカシタテハ | 63 |
| ルリボカシタテハ・亜種未決定 | 63 |
| ヘリボカシタテハ・コンゴ亜種 | 63 |
| ヘリボカシタテハ・亜種未決定 | 63 |
| エドワルズボカシタテハ・コンゴ亜種 | 63 |
| エドワルズボカシタテハ・亜種未決定 | 63 |
| カバイロボカシタテハ | 63 |
| イナズマボカシタテハ・ガボン亜種 | 64 |
| ロシंगाボカシタテハ・アンゴラ亜種 | 64 |
| ロシंगाボカシタテハ・亜種未決定 | 64 |
| Neophronia 亜属 | 64 |
| キオビムラサキボカシタテハ・亜種未決定 | 64 |
| 亜属未定 | 64 |
| ボカシタテハ属の一種 | 64 |
| ヒメボカシタテハ属 | 64 |
| Apectinaria 亜属 | 64 |
| メストガリヒメボカシタテハ | 64 |
| チャイロヒメボカシタテハ | 64 |
| ソフスヒメボカシタテハ・亜種未決定 | 64 |
| ルリヒメボカシタテハ・名義タイプ亜種 | 64 |
| Bebearia 亜属 | 64 |
| ニバリアヒメボカシタテハ・名義タイプ亜種 | 64 |

| | |
|---------------|----|
| 参 考 文 献 | 65 |
| 学名さくいん | 68 |
| 和名さくいん | 73 |

| 標本番号 | 性 | 採集地 | 採集日 | 採集者 | 備考 |
|--|---|-------------------------------------|------------|-----|--------------------------|
| | | Arthropoda | 節足動物門 | | |
| | | Insecta | 昆虫綱 | | |
| | | Lepidoptera | 鱗翅目 (チョウ目) | | |
| | | Nymphalidae | タテハチョウ科 | | |
| | | Subfamily Danainae | マダラチョウ亜科 | | |
| | | Tribe Danaini | マダラチョウ族 | | |
| | | Genus <i>Parantica</i> | アサギマダラ属 | | |
| <i>Parantica aglea maghaba</i> (Fruhstorfer, 1909) | | | | | |
| In-K-31077 | m | Taiping Mountain, Formosa | 19980828 | | ヒメアサギマダラ・台湾亜種 上田倫範 |
| <i>Parantica aglea phormion</i> (Fruhstorfer, 1910) | | | | | |
| In-K-29981 | m | Khao Yai, Thailand | 19700114 | | ヒメアサギマダラ・タイ亜種 不明 |
| <i>Parantica aglea</i> ssp. | | | | | |
| In-K-30100 | m | 不明 | ***** | | ヒメアサギマダラ・亜種未決定 不明 |
| <i>Parantica vitrina oenone</i> (Butler, 1865) | | | | | |
| In-K-29082 | m | Negros Island, Philippines | 198202** | | シロアサギマダラ・ネグロス亜種 不明 |
| <i>Parantica aspasia</i> ssp. | | | | | |
| In-K-30096 | m | 不明 | ***** | | キシタマダラ・亜種未決定 不明 |
| <i>Parantica cleona cleona</i> (Stoll, [1782]) | | | | | |
| In-K-29010 | m | Ambon Island, Indonesia | 19730101 | | キイロアサギマダラ・名義タイプ亜種 不明 |
| In-K-29011 | f | Ambon Island, Indonesia | 19730102 | | 不明 |
| <i>Parantica cleona</i> ssp. | | | | | |
| In-K-31121 | m | SOITA(?) | ***** | | キイロアサギマダラ・亜種未決定 不明 |
| <i>Parantica sita nipponica</i> (Moore, 1883) | | | | | |
| In-K-29946 | m | Nagano, Japan | 198608** | | アサギマダラ・日本亜種 不明 |
| In-K-29947 | m | Nagano, Japan | 198608** | | 不明 |
| In-K-29975 | m | Marunuma Nikko, Tochigi, Japan | 19650808 | | 不明 |
| In-K-29982 | m | Marunuma Nikko, Tochigi, Japan | 19650808 | | 不明 |
| <i>Parantica sita oblita</i> Tsukada & Nishiyama, 1979 | | | | | |
| In-K-30153 | f | Palawan, Philippines | 19821007 | | アサギマダラ・パラワン亜種 不明 |
| In-K-30154 | m | Palawan, Philippines | ***** | | 不明 |
| <i>Parantica luzonensis luzonensis</i> (C. & R. Felder, 1863) | | | | | |
| In-K-30155 | f | Sumatra, Indonesia | ***** | | ルソンアサギマダラ・名義タイプ亜種 不明 |
| <i>Parantica dannatti dannatti</i> (Talbot, 1936) | | | | | |
| In-K-30101 | m | 不明 | ***** | | チャイロアサギマダラ・名義タイプ亜種 不明 |
| In-K-30102 | m | Mt. Apo, Mindanao, Philippines | ***** | | 不明 |
| <i>Parantica davidi</i> (Schröder, 1979) | | | | | |
| In-K-30156 | m | Mt. Isarog, SE. Luzon, Philippines | 19821029 | | ダビデアサギマダラ 不明 |
| In-K-30157 | m | Mt. Canloan, N. Negros, Philippines | 19801114 | | 不明 |

| 標本番号 | 性 | 採集地 | 採集日 | 採集者 | 備考 |
|---|---|---------------------------------------|----------|-------|---------------------------|
| <i>Parantica pseudomelaneus</i> (Moore, 1883) | | | | | |
| In-K-30107 | m | 不明 | ***** | | ニセクロアサギマダラ 不明 |
| In-K-30109 | m | Sumatra, Indonesia | ***** | | 不明 |
| <i>Parantica albata</i> ssp. | | | | | |
| In-K-29356 | m | 不明 | ***** | | アルバータアサギマダラ・亜種未決定 不明 |
| In-K-29362 | m | 不明 | ***** | | 不明 |
| <i>Parantica hypowattan</i> Morishita, 1981 | | | | | |
| In-K-29364 | m | C. Celebes, Palopo, Indonesia | 198006** | | モリシタアサギマダラ 不明 |
| In-K-29365 | m | C. Celebes, Palopo, Indonesia | 198006** | | 不明 |
| In-K-29366 | m | C. Celebes, Palopo, Indonesia | 198006** | | 不明 |
| In-K-29367 | f | C. Celebes, Palopo, Indonesia | 198006** | | 不明 |
| In-K-29875 | m | Palu Palu C. Sulawesi, Indonesia | 199404** | | 不明 |
| Genus <i>Miriamica</i> チビマダラ属 | | | | | |
| <i>Miriamica weiskei</i> (Rothschild, 1901) | | | | | |
| In-K-30097 | f | Kerowagi, Chimbu, Papua New Guinea | 198006** | | ウエイスケチビマダラ 不明 |
| In-K-30098 | f | Gembogol (Gembogl), Papua New Guinea | 198006** | | 不明 |
| In-K-30099 | m | Kerowagi, Chimbu, Papua New Guinea | ***** | | 不明 |
| In-K-30114 | m | 不明 | ***** | | 不明 |
| In-K-30115 | f | Manokwari, Indonesia | ***** | | 不明 |
| In-K-30116 | m | Obi Island, Indonesia | 198005** | | 不明 |
| Genus <i>Ideopsis</i> リュウキュウアサギマダラ属 | | | | | |
| <i>Ideopsis juvena Meganire</i> (Godart, 1819) | | | | | |
| In-K-29008 | m | Ambon Island, Indonesia | 19730108 | | トガリアアサギマダラ・アンボン亜種 不明 |
| In-K-29009 | f | Ambon Island, Indonesia | 197301** | | 不明 |
| <i>Ideopsis juvena sorbinoides</i> Butler, 1882 | | | | | |
| In-K-30151 | f | Malaita Island, Solomon Islands | 198607** | | トガリアアサギマダラ・マライタ亜種 不明 |
| <i>Ideopsis juvena eugenia</i> (Fruhstorfer, 1907) | | | | | |
| In-K-30127 | m | Bulolo, Papua New Guinea | 198305** | | トガリアアサギマダラ・ニューギニア亜種 不明 |
| <i>Ideopsis similis similis</i> (Linnaeus, 1758) | | | | | |
| In-K-29931 | m | Ishigaki, Okinawa, Japan | 19840721 | M. 上田 | リュウキュウアサギマダラ・名義タイプ亜種 |
| In-K-29948 | m | Okinawa, Japan | 198410** | | 不明 |
| <i>Ideopsis vulgaris</i> ssp. | | | | | |
| In-K-30108 | m | 不明 | ***** | | ウスイロアサギマダラ・亜種未決定 不明 |
| <i>Ideopsis gaura eudora</i> (Gray, 1846) | | | | | |
| In-K-29026 | m | Bandar Baru, North Sumatra, Indonesia | 197808** | T.M | ヒメゴマダラ・スマトラ亜種 |
| In-K-29391 | m | Sumatra, Lampung, Indonesia | 197505** | | 不明 |
| In-K-29392 | m | Sumatra, Lampung, Indonesia | 197505** | | 不明 |
| <i>Ideopsis gaura glaphyra</i> Moore, 1883 | | | | | |
| In-K-30103 | f | Mt. Apo, Mindanao, Philippines | 197707** | | ヒメゴマダラ・ミンダナオ亜種 不明 |
| In-K-30104 | f | Mt. Apo, Mindanao, Philippines | 197901** | | 不明 |
| In-K-30105 | f | Mt. Apo, Mindanao, Philippines | 197707** | | 不明 |
| In-K-30106 | m | Mt. Apo, Mindanao, Philippines | 197901** | | 不明 |

| 標本番号 | 性 | 採集地 | 採集日 | 採集者 | 備考 |
|--|---|---|----------|------------|------------------|
| <i>Ideopsis gaura</i> ssp. | | | | | ヒメゴマダラ・亜種未決定 |
| In-K-29355 | m | 不明 | ***** | 不明 | |
| In-K-29358 | m | 不明 | ***** | 不明 | |
| In-K-29359 | m | 不明 | ***** | 不明 | |
| In-K-30069 | f | 不明 | ***** | 不明 | |
| In-K-30070 | m | 不明 | ***** | 不明 | |
| In-K-30071 | f | 不明 | ***** | 不明 | |
| <i>Ideopsis vitrea oenopia</i> (C. & R. Felder, 1859) | | | | | オオウスキマダラ・セレベス亜種 |
| In-K-29985 | m | Celebes, Paredean, Indonesia | 19740609 | T.Mizunuma | |
| In-K-30110 | f | 不明 | ***** | 不明 | |
| In-K-30111 | m | Celebes, Indonesia | ***** | 不明 | |
| <i>Ideopsis vitrea chloris</i> (C. & R. Felder, 1860) | | | | | オオウスキマダラ・モロタイ亜種 |
| In-K-30121 | m | Morotai Island, Indonesia | 198801** | | 不明 |
| In-K-30122 | m | Morotai Island, Indonesia | 198801** | | 不明 |
| <i>Ideopsis vitrea obiana</i> (Fruhstorfer, 1910) | | | | | オオウスキマダラ・オビ亜種 |
| In-K-29763 | m | Obi Island, Indonesia | 199911** | | 不明 |
| In-K-29764 | m | Obi Island, Indonesia | 199911** | | 不明 |
| In-K-30112 | f | Obi Island, Indonesia | 198812** | | 不明 |
| In-K-30113 | f | Obi Island, Indonesia | 198812** | | 不明 |
| In-K-31140 | m | Obi Island, Moluccas, Indonesia | 199906** | | 不明 |
| <i>Ideopsis klassika</i> Martin, 1909 | | | | | クラシッカヒメゴマダラ |
| In-K-29850 | m | Seram Island, Moluccas, Indonesia | 199304** | | 不明 |
| In-K-29851 | m | Seram Island, Moluccas, Indonesia | 199908** | | 不明 |
| In-K-29852 | m | Seram Island, Moluccas, Indonesia | 199908** | | 不明 |
| In-K-29873 | m | Seram Island, Moluccas, Indonesia | 199304** | | 不明 |
| In-K-29874 | m | Seram Island, Moluccas, Indonesia | 199304** | | 不明 |
| In-K-31139 | m | Seram Island, Moluccas, Indonesia | 199304** | | 不明 |
| Genus <i>Amauris</i> | | | | | シロモンマダラ属 |
| Subgenus <i>Amauris</i> | | | | | シロモンマダラ亜属 |
| <i>Amauris niavius niavius</i> (Linnaeus, 1758) | | | | | シロモンマダラ・名義タイプ亜種 |
| In-K-30727 | m | Bangui, Central African Republic | ***** | | 不明 |
| <i>Amauris niavius</i> ssp. | | | | | シロモンマダラ・亜種未決定 |
| In-K-29083 | m | 不明 | ***** | | 不明 |
| Subgenus <i>Amaura</i> | | | | | Amaura 亜属 |
| <i>Amauris vashiti</i> (Butler, 1869) | | | | | コモンシロマダラ |
| In-K-30184 | f | C. Africa, Bozoum, Bangui, Central African Republic 800m alt. | 198704** | | 不明 |
| In-K-30185 | f | C. Africa, Bozoum, Bangui, Central African Republic 800m alt. | 198805** | | 不明 |
| In-K-30728 | m | Bangui, Central African Republic | ***** | | 不明 |
| Genus <i>Tirumala</i> | | | | | コモンマダラ属 |
| <i>Tirumala petiverana</i> (Doubleday, [1847]) | | | | | アフリカウスコモンアサギマダラ |
| In-K-29084 | m | 不明 | ***** | | 不明 |
| <i>Tirumala gautama</i> ssp. | | | | | ガウタマコモンマダラ・亜種未決定 |
| In-K-30094 | m | 不明 | ***** | | 不明 |

| 標本番号 | 性 | 採集地 | 採集日 | 採集者 | 備考 |
|---|---|---|----------|------|---------------------|
| <i>Tirumala choaspes choaspes</i> (Butler, 1866) | | | | | |
| In-K-29976 | m | 34km Sth of Palu, Kalawara, Central Sulawesi, Indonesia | 19651206 | 不明 | スラウェシコモンマダラ・名義タイプ亜種 |
| <i>Tirumala limniace limniace</i> (Cramer, [1775]) | | | | | |
| In-K-28945 | m | Dawukou, China | 197109** | 不明 | ウスコモンマダラ・名義タイプ亜種 |
| In-K-29804 | m | Iriomote, Japan | 19610721 | Ueda | |
| <i>Tirumala limniace leopardus</i> (Butler, 1866) | | | | | |
| In-K-29977 | m | Ceylon, Kandy, Sri Lanka | 197003** | 不明 | ウスコモンマダラ・スリランカ亜種 |
| <i>Tirumala limniace</i> ssp. | | | | | |
| In-K-29360 | m | 不明 | ***** | 不明 | ウスコモンマダラ・亜種未決定 |
| In-K-30756 | m | 不明 | ***** | 不明 | |
| <i>Tirumala septentrionis septentrionis</i> (Butler, 1874) | | | | | |
| In-K-28946 | f | Dawukou, China | 197109** | 不明 | コモンマダラ・名義タイプ亜種 |
| In-K-31075 | f | Taiping Mountain, Formosa | 19980828 | 上田倫範 | |
| <i>Tirumala hamata pallidula</i> (Talbot, 1943) | | | | | |
| In-K-30159 | m | Kerowagi, Papua New Guinea | 198305** | 不明 | ミナミコモンマダラ・ニューギニア亜種 |
| <i>Tirumala hamata insignis</i> (Talbot, 1943) | | | | | |
| In-K-30160 | m | Malaita, Solomon Islands | 198601** | 不明 | ミナミコモンマダラ・マライタ亜種 |
| In-K-30161 | f | Malaita, Solomon Islands | 198601** | 不明 | |
| In-K-30162 | f | Malaita, Solomon Islands | 198607** | 不明 | |
| Genus <i>Danaus</i> カバマダラ属 | | | | | |
| Subgenus <i>Danaus</i> カバマダラ亜属 | | | | | |
| <i>Danaus plexippus plexippus</i> (Linnaeus, 1758) | | | | | |
| In-K-29014 | m | Ambon Island, Indonesia | 197305** | 不明 | オオカバマダラ・名義タイプ亜種 |
| In-K-29015 | f | Ambon Island, Indonesia | 197306** | 不明 | |
| In-K-29068 | f | Australia | 1968**** | 不明 | |
| In-K-29069 | f | Australia | 1968**** | 不明 | |
| In-K-29070 | f | Australia | 1968**** | 不明 | |
| In-K-29071 | f | Australia | 1968**** | 不明 | |
| In-K-29072 | f | Australia | 1968**** | 不明 | |
| In-K-29073 | m | Australia | 1968**** | 不明 | |
| In-K-29074 | m | Australia | 1968**** | 不明 | |
| In-K-29075 | m | Australia | 1968**** | 不明 | |
| In-K-29076 | f | Australia | 1968**** | 不明 | |
| In-K-29077 | f | Australia | 1968**** | 不明 | |
| In-K-29081 | m | Mexico | 1969**** | 不明 | |
| In-K-30084 | m | Cairns, North Queensland, Australia | 19721208 | 不明 | |
| In-K-30085 | f | Australia | ***** | 不明 | |
| In-K-30123 | m | Bulolo, Morobe, Papua New Guinea | ***** | 不明 | |
| In-K-30124 | m | Bulolo, Papua New Guinea | 198401** | 不明 | |
| <i>Danaus plexippus megalippe</i> (Hübner, [1826]) | | | | | |
| In-K-29244 | m | Tingo María, Peru | 198212** | 不明 | オオカバマダラ・ニカラグア亜種 |
| In-K-29349 | m | Tingo María, Peru | ***** | 不明 | |
| In-K-29884 | m | Costa Rica | 198308** | 不明 | |
| In-K-29885 | m | Costa Rica | 198208** | 不明 | |

| 標本番号 | 性 | 採集地 | 採集日 | 採集者 | 備考 |
|-------------------------------------|---|------------|----------|-----|----------------------|
| In-K-29886 | m | Costa Rica | 198207** | | 不明 |
| In-K-29887 | m | Costa Rica | 198208** | | 不明 |
| In-K-29888 | m | Costa Rica | 198308** | | 不明 |
| In-K-29889 | m | Costa Rica | 198307** | | 不明 |
| In-K-29890 | m | Costa Rica | 198207** | | 不明 |
| In-K-29891 | m | Costa Rica | 198308** | | 不明 |
| In-K-29892 | m | Costa Rica | 198207** | | 不明 |
| In-K-29893 | m | Costa Rica | 198307** | | 不明 |
| In-K-29894 | m | Costa Rica | 198307** | | 不明 |
| In-K-29895 | m | Costa Rica | 198307** | | 不明 |
| In-K-29896 | m | Costa Rica | 198207** | | 不明 |
| In-K-29897 | m | Costa Rica | 198207** | | 不明 |
| In-K-29898 | m | Costa Rica | 198207** | | 不明 |
| In-K-29899 | m | Costa Rica | 198507** | | 不明 |
| In-K-29900 | m | Costa Rica | 198207** | | 不明 |
| In-K-29901 | m | Costa Rica | 198307** | | 不明 |
| In-K-29902 | m | Costa Rica | 198307** | | 不明 |
| In-K-29903 | m | Costa Rica | 198508** | | 不明 |
| In-K-29904 | m | Costa Rica | 198308** | | 不明 |
| In-K-29905 | m | Costa Rica | 198508** | | 不明 |
| In-K-29906 | m | Costa Rica | 198208** | | 不明 |
| In-K-29907 | m | Costa Rica | 198308** | | 不明 |
| In-K-29908 | m | Costa Rica | 198508** | | 不明 |
| In-K-29909 | m | Costa Rica | 198207** | | 不明 |
| In-K-29910 | m | Costa Rica | 198208** | | 不明 |
| In-K-29911 | m | Costa Rica | 198508** | | 不明 |
| In-K-29912 | m | Costa Rica | 198307** | | 不明 |
| In-K-29913 | m | Costa Rica | 198508** | | 不明 |
| In-K-29914 | m | Costa Rica | 198208** | | 不明 |
| In-K-29915 | m | Costa Rica | 198507** | | 不明 |
| In-K-29916 | m | Costa Rica | 198407** | | 不明 |
| In-K-29917 | m | Costa Rica | 198208** | | 不明 |
| In-K-29918 | m | Costa Rica | 198208** | | 不明 |
| In-K-29919 | m | Costa Rica | 198408** | | 不明 |
| In-K-29920 | m | Costa Rica | 198208** | | 不明 |
| In-K-29921 | m | Costa Rica | 198308** | | 不明 |
| In-K-29922 | m | Costa Rica | 198308** | | 不明 |
| In-K-29923 | m | Costa Rica | 198508** | | 不明 |
| In-K-29924 | m | Costa Rica | 198208** | | 不明 |
| In-K-29925 | m | Costa Rica | 198507** | | 不明 |
| In-K-29926 | m | Costa Rica | 198308** | | 不明 |
| In-K-29927 | m | Costa Rica | 198208** | | 不明 |
| In-K-29928 | m | Costa Rica | 198507** | | 不明 |
| In-K-29929 | m | Costa Rica | 198507** | | 不明 |
| In-K-29930 | m | Costa Rica | 198508** | | 不明 |
| <i>Danaus plexippus</i> ssp. | | | | | オオカバマダラ・亜種未決定 |
| In-K-29816 | f | 不明 | ***** | | 不明 |
| In-K-29817 | m | 不明 | ***** | | 不明 |
| In-K-29818 | m | 不明 | ***** | | 不明 |
| In-K-29819 | m | 不明 | ***** | | 不明 |
| In-K-29820 | m | 不明 | ***** | | 不明 |

| 標本番号 | 性 | 採集地 | 採集日 | 採集者 | 備考 |
|---|---|------------------------------|--------------------------|-------|----|
| In-K-29821 | m | 不明 | ***** | 不明 | |
| In-K-29822 | m | 不明 | ***** | 不明 | |
| In-K-29823 | m | 不明 | ***** | 不明 | |
| In-K-29824 | m | 不明 | ***** | 不明 | |
| In-K-29825 | m | 不明 | ***** | 不明 | |
| In-K-29826 | m | 不明 | ***** | 不明 | |
| In-K-29827 | m | 不明 | ***** | 不明 | |
| In-K-29828 | m | 不明 | ***** | 不明 | |
| In-K-29829 | m | 不明 | ***** | 不明 | |
| In-K-29830 | m | 不明 | ***** | 不明 | |
| In-K-29831 | m | 不明 | ***** | 不明 | |
| In-K-29832 | m | 不明 | ***** | 不明 | |
| In-K-29840 | m | 不明 | ***** | 不明 | |
| In-K-29841 | m | 不明 | ***** | 不明 | |
| In-K-29842 | m | 不明 | ***** | 不明 | |
| In-K-29843 | m | 不明 | ***** | 不明 | |
| In-K-29844 | m | 不明 | ***** | 不明 | |
| In-K-29845 | m | 不明 | ***** | 不明 | |
| In-K-29846 | m | 不明 | ***** | 不明 | |
| In-K-29847 | m | 不明 | ***** | 不明 | |
| In-K-29848 | m | 不明 | ***** | 不明 | |
| In-K-29849 | m | 不明 | ***** | 不明 | |
| In-K-29978 | m | 不明 | ***** | 不明 | |
| In-K-30082 | m | 不明 | ***** | 不明 | |
| In-K-30083 | m | 不明 | ***** | 不明 | |
| In-K-30802 | f | 不明 | ***** | 不明 | |
| Subgenus <i>Salatura</i> | | | Salatura 亜属 | | |
| <i>Danaus ismare ismareola</i> (Butler, 1866) | | | シロオオマダラ・ハルマヘラ亜種 | | |
| In-K-29012 | m | Ambon Island, Indonesia | 19730101 | 不明 | |
| In-K-29013 | f | Ambon Island, Indonesia | 19730101 | 不明 | |
| <i>Danaus ismare</i> ssp. | | | シロオオマダラ・亜種未決定 | | |
| In-K-31091 | m | SOITA(?) | ***** | 不明 | |
| In-K-31092 | f | 不明 | ***** | 不明 | |
| <i>Danaus genutia genutia</i> (Cramer, [1779]) | | | スジグロカバマダラ・名義タイプ亜種 | | |
| In-K-29808 | m | Iriomote, Japan | 19610722 | Ueda | |
| In-K-29835 | m | Iriomotejima, Okinawa, Japan | 19840702 | M. 上田 | |
| In-K-29932 | m | Iriomotejima, Okinawa, Japan | 19840702 | M. 上田 | |
| In-K-29949 | m | Okinawa, Japan | 198410** | 不明 | |
| In-K-29950 | m | Okinawa, Japan | 198410** | 不明 | |
| <i>Danaus genutia intermedia</i> (Moore, 1883) | | | スジグロカバマダラ・マラッカ亜種 | | |
| In-K-29017 | m | Ambon Island, Indonesia | 19730103 | 不明 | |
| In-K-29018 | f | Ambon Island, Indonesia | 19730101 | 不明 | |
| <i>Danaus genutia</i> ssp. | | | スジグロカバマダラ・亜種未決定 | | |
| In-K-30089 | m | 不明 | ***** | 不明 | |
| In-K-30090 | m | 不明 | ***** | 不明 | |
| In-K-30091 | m | 不明 | ***** | 不明 | |
| In-K-30755 | f | 不明 | ***** | 不明 | |

| 標本番号 | 性 | 採集地 | 採集日 | 採集者 | 備考 |
|--|---|------------------------------------|------------------|-----|----------------------------|
| <i>Danaus affinis malayana</i> (Fruhstorfer, 1899) | | | | | |
| In-K-29292 | m | BN | 19861113 | | アフィンスカバマダラ・マレー亜種 不明 |
| <i>Danaus affinis affinoides</i> (Fruhstorfer, 1899) | | | | | |
| In-K-30093 | m | Talau, Indonesia | 19760417 | | アフィンスカバマダラ・タラウド亜種 不明 |
| In-K-30126 | m | Talau, Indonesia | 198409** | | 不明 |
| <i>Danaus affinis abigar</i> (Eschscholtz, 1821) | | | | | |
| In-K-30092 | m | Marinduque, Philippines | 197805** | | アフィンスカバマダラ・フィリピン亜種 不明 |
| <i>Danaus affinis decipientis</i> (Strand, 1914) | | | | | |
| In-K-30152 | f | Kolombangara, Solomon Islands | 198607** | | アフィンスカバマダラ・アドミラルティ亜種 不明 |
| <i>Danaus affinis</i> ssp. | | | | | |
| In-K-30095 | m | 不明 | ***** | | アフィンスカバマダラ・亜種未決定 不明 |
| In-K-30128 | f | 不明 | ***** | | 不明 |
| <i>Danaus melanippus hegesippus</i> (Cramer, [1777]) | | | | | |
| In-K-30764 | f | Cameron Highland, Malaysia | 197905** | | スジグロシロマダラ・マレー亜種 不明 |
| <i>Danaus melanippus kotoshonis</i> Matsumura, 1929 | | | | | |
| In-K-29062 | m | Taitung, Formosa | 196908** | | スジグロシロマダラ・台湾亜種 不明 |
| Subgenus Anosia | | | Anosia 亜属 | | |
| <i>Danaus gilippus thersippus</i> (Bates, 1863) | | | | | |
| In-K-29079 | m | Mexico | 1969**** | | ジョオウマダラ・メキシコ亜種 不明 |
| In-K-29080 | m | Brazil | 1969**** | | 不明 |
| <i>Danaus chrysippus chrysippus</i> (Linnaeus, 1758) | | | | | |
| In-K-29245 | m | Yonaguni, Okinawa, Japan | 19831015 | | カバマダラ・名義タイプ亜種 不明 |
| In-K-29834 | m | Komi, Iriomotejima, Okinawa, Japan | 19840727 | | 不明 |
| In-K-29935 | m | Komi, Iriomotejima, Okinawa, Japan | 19840727 | | M. 上田 |
| <i>Danaus chrysippus petilia</i> (Stoll, 1720) | | | | | |
| In-K-29980 | m | Queensland, Australia | 196504** | | カバマダラ・オーストラリア亜種 不明 |
| <i>Danaus chrysippus orientis</i> (Aurivillius, 1909) | | | | | |
| In-K-29078 | m | 不明 | ***** | | カバマダラ・アフリカ亜種 不明 |
| In-K-29979 | m | Abidjan, Côte d'Ivoire | 196504** | | 不明 |
| <i>Danaus chrysippus</i> ssp. | | | | | |
| In-K-29406 | m | 不明 | ***** | | カバマダラ・亜種未決定 不明 |
| In-K-29984 | m | 不明 | ***** | | 不明 |
| In-K-30086 | f | 不明 | ***** | | 不明 |
| In-K-30087 | f | 不明 | ***** | | 不明 |
| In-K-30088 | m | 不明 | ***** | | 不明 |
| In-K-30762 | m | 不明 | ***** | | 不明 |

| 標本番号 | 性 | 採集地 | 採集日 | 採集者 | 備考 |
|--|---|--|--------------------------|------------|----|
| Genus <i>Euploea</i> | | | ルリマダラ属 | | |
| <i>Euploea magou</i> Martin, [1913] | | | マゴウルリマダラ | | |
| In-K-29779 | m | Palu Palu, C. Sulawesi, Indonesia | 199404** | | 不明 |
| In-K-29869 | m | C. Sulawesi, Pulu'-Pulu, Indonesia | 199403** | | 不明 |
| In-K-29870 | m | C. Sulawesi, Pulu'-Pulu, Indonesia | 199404** | | 不明 |
| In-K-29876 | m | Palu Palu C. Sulawesi, Indonesia | 199403** | | 不明 |
| In-K-30264 | m | Pulu'-Pulu, Celebes, Indonesia | 199103** | | 不明 |
| In-K-30265 | m | Ionon | ***** | | 不明 |
| In-K-30266 | m | Sulawesi, Pulu'-Pulu, Indonesia | 198103** | | 不明 |
| In-K-30267 | m | Sulawesi Parado, Indonesia | 198103** | T.Mizunuma | |
| In-K-30268 | m | Palopo, Indonesia | 198306** | | 不明 |
| <i>Euploea sylvester schlegeli</i> C. & R. Felder, [1865] | | | ルリマダラ・セレベス亜種 | | |
| In-K-29214 | f | S. Celebes, Bantimurung, Indonesia | 198106** | | 不明 |
| <i>Euploea sylvester harrisii</i> C. & R. Felder, [1865] | | | ルリマダラ・マレー亜種 | | |
| In-K-29645 | m | Kalo Hill, N. Sumatra, Indonesia | 198103** | T.Mizunuma | |
| In-K-29646 | m | Cameron Highland, Malaysia | 197902** | | 不明 |
| <i>Euploea sylvester tyrianthina</i> (Moore, 1883) | | | ルリマダラ・ボルネオ亜種 | | |
| In-K-29215 | m | Keningau, Sabah, Malaysia | 19801231 | | 不明 |
| In-K-29216 | f | Keningau, Sabah, Malaysia | 198012** | | 不明 |
| In-K-29284 | m | 不明 | ***** | | 不明 |
| In-K-29286 | f | TBL(Tambelan?) , Indonesia | 19861112 | | 不明 |
| In-K-29293 | m | 不明 | 19861127 | | 不明 |
| In-K-29294 | m | TBL(Tambelan?) , Indonesia | 19861120 | | 不明 |
| In-K-29295 | m | 不明 | 19861111 | | 不明 |
| In-K-29296 | m | 不明 | 19861101 | | 不明 |
| In-K-29298 | m | 不明 | 19861108 | | 不明 |
| In-K-29299 | f | Tambelan, Indonesia | 19861029 | | 不明 |
| In-K-29300 | m | Tambelan, Indonesia | 19861119 | | 不明 |
| In-K-29301 | m | 不明 | 19861109 | | 不明 |
| In-K-29308 | m | TBL(Tambelan?) , Indonesia | 19861201 | | 不明 |
| <i>Euploea sylvester laetifica</i> Butler, 1866 | | | ルリマダラ・フィリピン亜種 | | |
| In-K-29647 | f | Palawan, Philippines | ***** | | 不明 |
| In-K-29648 | m | Philippines | 19791015 | | 不明 |
| <i>Euploea sylvester</i> ssp. | | | ルリマダラ・亜種未決定 | | |
| In-K-29810 | f | 不明 | ***** | | 不明 |
| In-K-29811 | f | 不明 | ***** | | 不明 |
| <i>Euploea multiciber multiciber</i> (Cramer, [1777]) | | | ツマムラサキマダラ・名義タイプ亜種 | | |
| In-K-29059 | m | Khao Yai, Thailand | 19700114 | | 不明 |
| In-K-29060 | m | Damber Villege, Kampong Cham, Cambodia | 19671224 | | 不明 |
| In-K-30285 | m | Palu, Indonesia | ***** | | 不明 |
| In-K-30286 | m | 不明 | ***** | | 不明 |
| In-K-30287 | m | Palu, Indonesia | ***** | | 不明 |
| In-K-30288 | m | Palu, Indonesia | ***** | | 不明 |
| In-K-30289 | m | Simeulue Island, Indonesia | 19840609 | | 不明 |
| In-K-30290 | m | Simeulue Island, Indonesia | 19840609 | | 不明 |
| In-K-30292 | m | N. Sumatra, Indonesia | ***** | | 不明 |

| 標本番号 | 性 | 採集地 | 採集日 | 採集者 | 備考 |
|--|---|---|----------|-----|--------------------------|
| In-K-30298 | m | Cameron Highland, Pahang, Malaysia | 197702** | | 不明 |
| In-K-30299 | m | Malaysia | ***** | | 不明 |
| In-K-30300 | f | 不明 | ***** | | 不明 |
| In-K-30301 | f | Cameron Highland, Pahang, Malaysia | 197702** | | 不明 |
| In-K-30302 | f | Malaysia | ***** | | 不明 |
| In-K-30303 | m | Sabah, Malaysia | 19870814 | | 不明 |
| In-K-30304 | m | Sumatra, Berastagi, Indonesia | 19870525 | | 不明 |
| In-K-30305 | m | N. Sumatra, Indonesia | 1985**** | | 不明 |
| In-K-30306 | m | N. Sumatra, Indonesia | ***** | | 不明 |
| In-K-30307 | m | Sumatra, Berastagi, Indonesia | 19890317 | | 不明 |
| In-K-30308 | m | 不明 | ***** | | 不明 |
| In-K-30309 | m | Sumatra, Berastagi, Indonesia | 19890201 | | 不明 |
| In-K-30310 | m | Sumatra, Berastagi, Indonesia | 198603** | | 不明 |
| In-K-30311 | f | N. Sumatra, Indonesia | 198605** | | 不明 |
| In-K-30312 | f | N. Sumatra, Indonesia | ***** | | 不明 |
| <i>Euploea multicber basilissa</i> (Cramer, [1780]) | | | | | ツمامラサキマダラ・ジャワ亜種 |
| In-K-30314 | m | W. Jawa, Indonesia | ***** | | 不明 |
| In-K-30315 | m | W. Jawa, Indonesia | ***** | | 不明 |
| In-K-30316 | m | W. Jawa, Indonesia | ***** | | 不明 |
| In-K-30317 | m | W. Jawa, Indonesia | ***** | | 不明 |
| In-K-30318 | m | W. Jawa, Indonesia | ***** | | 不明 |
| In-K-30319 | m | W. Jawa, Indonesia | ***** | | 不明 |
| In-K-30320 | f | W. Jawa, Indonesia | ***** | | 不明 |
| In-K-30321 | f | W. Jawa, Indonesia | ***** | | 不明 |
| In-K-30322 | f | W. Jawa, Indonesia | ***** | | 不明 |
| In-K-30323 | f | W. Jawa, Indonesia | ***** | | 不明 |
| In-K-30324 | f | W. Jawa, Indonesia | ***** | | 不明 |
| In-K-30325 | m | 不明 | 19810922 | | 不明 |
| <i>Euploea multicber dufresne</i> (Godart, [1824]) | | | | | ツمامラサキマダラ・ルソン亜種 |
| In-K-29061 | m | Atimonan 167km from Manila, Philippines | 19660622 | | 不明 |
| In-K-30269 | m | N. Luzon, Philippines | ***** | | 不明 |
| In-K-30270 | m | N. Luzon, Philippines | ***** | | 不明 |
| In-K-30271 | m | N. Luzon, Philippines | 198706** | | 不明 |
| In-K-30272 | m | N. Luzon, Philippines | ***** | | 不明 |
| In-K-30273 | m | N. Luzon, Philippines | 198706** | | 不明 |
| In-K-30274 | m | N. Luzon, Cabugao, Philippines | 198712** | | 不明 |
| In-K-30275 | m | N. Luzon, Cabugao, Philippines | 198712** | | 不明 |
| In-K-30276 | m | N. Luzon, Cabugao, Philippines | 198712** | | 不明 |
| In-K-30277 | m | N. Luzon, Philippines | 198706** | | 不明 |
| In-K-30278 | f | N. Luzon, Philippines | ***** | | 不明 |
| In-K-30279 | f | N. Luzon, Philippines | 198706** | | 不明 |
| In-K-30280 | f | N. Luzon, Philippines | 198706** | | 不明 |
| In-K-30281 | f | N. Luzon, Philippines | ***** | | 不明 |
| In-K-30282 | f | N. Luzon, Philippines | ***** | | 不明 |
| In-K-30283 | f | N. Luzon, Cabugao, Philippines | 198412** | | 不明 |
| In-K-30284 | m | N. Luzon, Cabugao, Philippines | 19821218 | | 不明 |
| <i>Euploea multicber visaya</i> (Moore, 1883) | | | | | ツمامラサキマダラ・東ビサヤ亜種 |
| In-K-30313 | m | C. Philippines, Philippines | ***** | | 不明 |

| 標本番号 | 性 | 採集地 | 採集日 | 採集者 | 備考 |
|--|---|---|--------------------------|------------|----|
| <i>Euploea mulciber barsine</i> Fruhstorfer, 1904 | | | ツمامラサキマダラ・台湾亜種 | | |
| In-K-29766 | m | Ookuni Rindou, Yanbaru, Okinawa, Japan | 19991028 | T.Mizunuma | |
| In-K-29767 | m | Ookuni Rindou, Yanbaru, Okinawa, Japan | 19991028 | T.Mizunuma | |
| In-K-31135 | f | Yanbaru Ookuni-rindou, Okinawa, Japan | 19991029 | T.Mizunuma | |
| In-K-31136 | m | Yanbaru Ookuni-rindou, Okinawa, Japan | 19991028 | T.Mizunuma | |
| <i>Euploea mulciber portia</i> Fruhstorfer, 1904 | | | ツمامラサキマダラ・ボルネオ亜種 | | |
| In-K-29280 | m | 不明 | 19861121 | 不明 | |
| In-K-29281 | m | Tambelan, Indonesia | 19861121 | 不明 | |
| In-K-29282 | m | Tambelan, Indonesia | 19861129 | 不明 | |
| In-K-29283 | m | 不明 | 19861130 | 不明 | |
| In-K-29297 | m | Tambelan, Indonesia | 19861029 | 不明 | |
| In-K-29303 | m | TBL (Tambelan?) , Indonesia | 19861109 | 不明 | |
| In-K-30291 | m | Crocker Range, N. Borneo, Sabah, Malaysia | ***** | 不明 | |
| In-K-30293 | m | Crocker Range, N. Borneo, Sabah, Malaysia | ***** | 不明 | |
| In-K-30294 | f | Crocker Range, N. Borneo, Sabah, Malaysia | 19870707 | 不明 | |
| In-K-30295 | f | Crocker Range, N. Borneo, Sabah, Malaysia | 19870815 | 不明 | |
| In-K-30296 | f | Crocker Range, N. Borneo, Sabah, Malaysia | 19870814 | 不明 | |
| In-K-30297 | f | Crocker Range, N. Borneo, Sabah, Malaysia | ***** | 不明 | |
| <i>Euploea mulciber subvisaya</i> Schröder, 1977 | | | ツمامラサキマダラ・マリンド亜種 | | |
| In-K-29212 | m | Marinduque Island, Philippines | 198104** | 不明 | |
| In-K-29213 | f | Marinduque Island, Philippines | 198104** | 不明 | |
| <i>Euploea mulciber</i> ssp. | | | ツمامラサキマダラ・亜種未決定 | | |
| In-K-29361 | m | 不明 | ***** | 不明 | |
| In-K-29363 | m | 不明 | ***** | 不明 | |
| In-K-29596 | m | 不明 | 19811126 | 不明 | |
| <i>Euploea phaenareta phaenareta</i> (Schaller, 1785) | | | オオムラサキマダラ・名義タイプ亜種 | | |
| In-K-29090 | m | Soija Ambon Island Moluccas, Indonesia | 19730102 | 不明 | |
| In-K-29091 | m | Seram Island, Indonesia | 197709** | 不明 | |
| In-K-29092 | m | Seram Island, Indonesia | 197709** | 不明 | |
| In-K-29093 | f | Seram Island, Indonesia | 197709** | 不明 | |
| In-K-29094 | f | Ambon Island Moluccas, Indonesia | 19730102 | 不明 | |
| In-K-29095 | m | S. Maluku, Ceram Island, Indonesia | 197903** | 不明 | |
| In-K-29096 | m | Ambon Island Moluccas, Indonesia | 19730102 | 不明 | |
| In-K-29097 | m | Ambon Island Moluccas, Indonesia | 19730102 | 不明 | |
| In-K-29098 | f | Ambon Island Moluccas, Indonesia | 19751210 | 不明 | |
| In-K-29099 | f | Ambon Island Moluccas, Indonesia | 19730102 | 不明 | |
| In-K-29321 | f | Seram Island, West Irian, Indonesia | 198708** | 不明 | |
| In-K-29322 | m | Seram Island, West Irian, Indonesia | 198708** | 不明 | |
| In-K-29323 | m | Seram Island, West Irian, Indonesia | 198708** | 不明 | |
| In-K-29324 | m | Seram Island, West Irian, Indonesia | 198708** | 不明 | |
| In-K-29377 | f | Seram Island, Indonesia | 198709** | 不明 | |
| In-K-29578 | m | Ceram, Indonesia | 198811** | 不明 | |
| In-K-29579 | m | Ceram, Indonesia | 198811** | 不明 | |
| In-K-29580 | m | Ceram, Indonesia | 198811** | 不明 | |
| In-K-29581 | m | Ceram, Indonesia | 198812** | 不明 | |
| In-K-29582 | m | Ceram, Indonesia | 198811** | 不明 | |
| In-K-29583 | m | Ambon, Indonesia | 198110** | 不明 | |
| In-K-29584 | m | Ceram, Indonesia | 198707** | 不明 | |

| 標本番号 | 性 | 採集地 | 採集日 | 採集者 | 備考 |
|--|---|---|----------|-----|---------------------------|
| In-K-29585 | m | Ceram, Indonesia | 198707** | | 不明 |
| In-K-29586 | m | Ceram Island, Moluccas, Indonesia | 199204** | | 不明 |
| In-K-29587 | f | Ceram Island, Moluccas, Indonesia | 199207** | | 不明 |
| In-K-29588 | f | Ceram, Indonesia | 198707** | | 不明 |
| In-K-29589 | m | Ceram, Indonesia | 198812** | | 不明 |
| In-K-29780 | m | Ambon Island, Indonesia | ***** | | 不明 |
| In-K-30433 | m | Haruk Island, Indonesia | ***** | | 不明 |
| In-K-30447 | m | Seram Island, Indonesia | ***** | | 不明 |
| In-K-30448 | m | Seram Island, Indonesia | ***** | | 不明 |
| In-K-31126 | f | Saparua Island, Maluku, Indonesia | 199305** | | 不明 |
| In-K-31127 | m | Haruku Island, Maluku, Indonesia | 199304** | | 不明 |
| In-K-31128 | f | Haruku Island, Maluku, Indonesia | 199304** | | 不明 |
| <i>Euploea phaenareta corus</i> (Fabricius, 1793) | | | | | オオムラサキマダラ・セイロン亜種 |
| In-K-30431 | m | Matara, Sri Lanka | 19870620 | | 不明 |
| <i>Euploea phaenareta pavettae</i> Zinken, 1831 | | | | | オオムラサキマダラ・ジャワ亜種 |
| In-K-29871 | m | W. Jawa, Tasikmalaya, Indonesia | 199907** | | 不明 |
| In-K-30352 | m | W. Jawa, Indonesia | 199506** | | 不明 |
| <i>Euploea phaenareta callithoe</i> Boisduval, 1832 | | | | | オオムラサキマダラ・ニューギニア亜種 |
| In-K-29182 | m | Bulolo, Morobe, Papua New Guinea | 198511** | | 不明 |
| In-K-29183 | f | Bulolo, Morobe, Papua New Guinea | 198511** | | 不明 |
| In-K-29184 | f | Bulolo, Morobe, Papua New Guinea | 198511** | | 不明 |
| In-K-29185 | f | Bulolo, Morobe, Papua New Guinea | 198511** | | 不明 |
| In-K-29186 | f | Bulolo, Morobe, Papua New Guinea | 198511** | | 不明 |
| In-K-29187 | f | Bulolo, Morobe, Papua New Guinea | 198511** | | 不明 |
| In-K-29188 | m | Kairiru Island, Aust., Papua New Guinea | 196310** | | 不明 |
| In-K-29189 | m | Banda Island, Indonesia | 19780204 | | 不明 |
| In-K-29255 | f | Bulolo, Morobe, Papua New Guinea | 198611** | | 不明 |
| In-K-29256 | f | Bulolo, Morobe, Papua New Guinea | 198611** | | 不明 |
| In-K-29269 | f | Bulolo, Morobe, Papua New Guinea | 198610** | | 不明 |
| In-K-29270 | m | Bulolo, Morobe, Papua New Guinea | 198611** | | 不明 |
| In-K-29338 | f | West Irian, Nabire, Indonesia | ***** | | 不明 |
| In-K-29339 | m | West Irian, Nabire, Indonesia | ***** | | 不明 |
| In-K-29340 | m | West Irian, Nabire, Indonesia | ***** | | 不明 |
| In-K-29341 | m | West Irian, Nabire, Indonesia | ***** | | 不明 |
| In-K-29342 | m | West Irian, Nabire, Indonesia | ***** | | 不明 |
| In-K-29381 | m | Manokwari, West Irian, Indonesia | 198709** | | 不明 |
| In-K-29382 | m | W. Irian, Sorong, Indonesia | 198709** | | 不明 |
| In-K-29383 | m | W. Irian, Sorong, Indonesia | 198709** | | 不明 |
| In-K-29384 | m | W. Irian, Sorong, Indonesia | 198709** | | 不明 |
| In-K-29435 | m | Bulolo, Morobe, Papua New Guinea | 198610** | | 不明 |
| In-K-29436 | m | 不明 | ***** | | 不明 |
| In-K-29437 | m | Bulolo, Morobe, Papua New Guinea | 198810** | | 不明 |
| In-K-29438 | m | Bulolo, Morobe, Papua New Guinea | 199106** | | 不明 |
| In-K-29439 | m | Bulolo, Morobe, Papua New Guinea | 199107** | | 不明 |
| In-K-29440 | m | Bulolo, Morobe, Papua New Guinea | 198505** | | 不明 |
| In-K-29441 | m | Yapen Island, Indonesia | 198803** | | 不明 |
| In-K-29442 | m | Bulolo, Papua New Guinea | 199109** | | 不明 |
| In-K-29443 | m | Bulolo, Papua New Guinea | 199110** | | 不明 |
| In-K-29444 | m | Bulolo, Papua New Guinea | 198505** | | 不明 |

| 標本番号 | 性 | 採集地 | 採集日 | 採集者 | 備考 |
|--|---|--------------------------------------|----------|-----|--------------------------|
| In-K-29445 | m | Bulolo, Morobe, Papua New Guinea | 198711** | | 不明 |
| In-K-29446 | m | Bulolo, Morobe, Papua New Guinea | 198204** | | 不明 |
| In-K-29447 | m | Bulolo, Morobe, Papua New Guinea | 198411** | | 不明 |
| In-K-29448 | m | Bulolo, Morobe, Papua New Guinea | 199111** | | 不明 |
| In-K-29449 | f | Bulolo, Morobe, Papua New Guinea | 198505** | | 不明 |
| In-K-29450 | f | Pawamanga, Morobe, Papua New Guinea | 199105** | | 不明 |
| In-K-29451 | f | Bulolo, Papua New Guinea | 1985**** | | 不明 |
| In-K-29452 | f | Bulolo, Papua New Guinea | 199106** | | 不明 |
| In-K-29453 | f | Bulolo, Papua New Guinea | 199106** | | 不明 |
| In-K-29454 | f | Bulolo, Papua New Guinea | 199106** | | 不明 |
| In-K-29455 | f | Bulolo, Papua New Guinea | 1987**** | | 不明 |
| In-K-29456 | f | Bulolo, Papua New Guinea | 199106** | | 不明 |
| In-K-29457 | f | Bulolo, Papua New Guinea | 199106** | | 不明 |
| In-K-29458 | f | Bulolo, Papua New Guinea | 199106** | | 不明 |
| In-K-29459 | f | Bulolo, Papua New Guinea | 199106** | | 不明 |
| In-K-29460 | m | West Irian, Indonesia | 198608** | | 不明 |
| In-K-29461 | f | West Irian, Indonesia | 198608** | | 不明 |
| In-K-29462 | f | Bulolo, Papua New Guinea | 198705** | | 不明 |
| In-K-29570 | m | West Irian, Indonesia | 198611** | | 不明 |
| In-K-29571 | m | West Irian, Manokwari, Indonesia | 198804** | | 不明 |
| In-K-29572 | m | West Irian, Manokwari, Indonesia | 198804** | | 不明 |
| <i>Euploea phaenareta castelnaui</i> C. & R. Felder, [1865] | | | | | オオムラサキマダラ・ビルマ亜種 |
| In-K-29109 | m | Basein, S. Birma, Myanmar | 198202** | | 不明 |
| In-K-29110 | f | Basein, S. Birma, Myanmar | 198202** | | 不明 |
| In-K-29111 | f | Basein, S. Birma, Myanmar | 198202** | | 不明 |
| In-K-29112 | f | Basein, S. Birma, Myanmar | 198202** | | 不明 |
| In-K-29113 | f | Basein, S. Birma, Myanmar | 198202** | | 不明 |
| In-K-29114 | m | Malaysia | 197903** | | 不明 |
| In-K-29115 | m | Malaysia | 197903** | | 不明 |
| In-K-29116 | m | Malaysia | 197903** | | 不明 |
| In-K-29117 | f | Malay Peninsula, Singapore | 198303** | | 不明 |
| In-K-29118 | f | Malaysia | 197903** | | 不明 |
| In-K-29119 | m | Malaysia | 197903** | | 不明 |
| In-K-29145 | m | Malay Peninsula, Malaysia | 1981**** | | 不明 |
| In-K-29318 | f | Jason Bay, Johor, Malaysia | 19871118 | | 不明 |
| In-K-29376 | f | Jeyson(Jason) Bay, Johor, Malaysia | 198709** | | 不明 |
| In-K-30430 | m | Cameron H, Malaysia | 198705** | | 不明 |
| <i>Euploea phaenareta semicirculus</i> Butler, 1866 | | | | | オオムラサキマダラ・ハルマヘラ亜種 |
| In-K-29325 | f | Morotai Island, Halmahera, Indonesia | 198803** | | 不明 |
| In-K-29547 | m | Bachan Island, Moluccas, Indonesia | 199204** | | 不明 |
| In-K-29548 | f | Bachan Island, Indonesia | 198711** | | 不明 |
| In-K-29549 | m | Halmahera Island, Indonesia | 198608** | | 不明 |
| In-K-30347 | m | Kasiruta Island, Indonesia | 195505** | | 不明 |
| In-K-31131 | m | Mandioli Island, Maluku, Indonesia | 199303** | | 不明 |
| In-K-31132 | m | Mandioli Island, Maluku, Indonesia | 199303** | | 不明 |
| <i>Euploea phaenareta mesocala</i> Vollenhoven, 1872 | | | | | オオムラサキマダラ・ワイゲオ亜種 |
| In-K-29380 | f | Waigeo Island, Indonesia | 19850912 | | 不明 |

| 標本番号 | 性 | 採集地 | 採集日 | 採集者 | 備考 |
|---|---|--|--------------------------|-----|----|
| <i>Euploea phaenareta althaea</i> Semper, 1878 | | | オオムラサキマダラ・フィリピン亜種 | | |
| In-K-29108 | m | E. Luzon, Aurora, Philippines | 198901** | | 不明 |
| In-K-29121 | f | N. E. Mindanao, Surigao, Philippines | 19800507 | | 不明 |
| In-K-29122 | m | N. E. Mindanao, Surigao, Philippines | 198005** | | 不明 |
| In-K-29123 | m | N. E. Mindanao, Surigao, Philippines | 198705** | | 不明 |
| In-K-29124 | m | N. E. Mindanao, Surigao, Philippines | 198705** | | 不明 |
| In-K-29125 | m | N. E. Mindanao, Surigao, Philippines | 198207** | | 不明 |
| In-K-29126 | m | N. E. Mindanao, Surigao, Philippines | 19800510 | | 不明 |
| In-K-29127 | m | N. E. Mindanao, Tandag, Surigao, Philippines | 19810528 | | 不明 |
| In-K-29128 | m | N. E. Mindanao, Surigao, Philippines | 19800509 | | 不明 |
| In-K-29129 | f | N. E. Mindanao, Tandag, Surigao, Philippines | 19810529 | | 不明 |
| In-K-29409 | f | N. Luzon, Aurora, Philippines | 199308** | | 不明 |
| In-K-29410 | m | N. Luzon, Aurora, Philippines | 199308** | | 不明 |
| In-K-29411 | m | N. Luzon, Aurora, Philippines | 199308** | | 不明 |
| In-K-29412 | f | N. Luzon, Aurora, Philippines | 199308** | | 不明 |
| In-K-29413 | f | N. Luzon, Aurora, Philippines | 199308** | | 不明 |
| In-K-29568 | m | Polilio Island, Philippines | 199202** | | 不明 |
| In-K-29569 | f | Polilio Island, Philippines | 199202** | | 不明 |
| In-K-30434 | m | N. E. Mindanao, Tandag, Surigao del Sur, Philippines | 199104** | | 不明 |
| In-K-30435 | m | N. Mindanao, Surigao, Philippines | ***** | | 不明 |
| In-K-30436 | m | N. Mindanao, Surigao, Philippines | 199104** | | 不明 |
| In-K-30437 | m | N. Mindanao, Surigao, Philippines | ***** | | 不明 |
| In-K-30438 | m | N. Mindanao, Surigao, Philippines | 1982**** | | 不明 |
| In-K-30439 | m | N. Mindanao, Surigao, Philippines | 1982**** | | 不明 |
| In-K-30440 | f | 不明 | ***** | | 不明 |
| In-K-30441 | f | N. Luzon, Philippines | 198906** | | 不明 |
| In-K-30442 | f | N. Luzon, Aurora, Philippines | 198808** | | 不明 |
| In-K-30443 | m | N. Luzon, Aurora, Philippines | 198808** | | 不明 |
| In-K-30444 | f | N. Luzon, Philippines | 198812** | | 不明 |
| In-K-30445 | m | Camiguin Island, Basillan Group, Philippines | 199009** | | 不明 |
| In-K-30446 | m | Camiguin Island, Philippines | 198003** | | 不明 |
| <i>Euploea phaenareta butleri</i> Moore, 1883 | | | オオムラサキマダラ・ボルネオ亜種 | | |
| In-K-29120 | m | N. Borneo, Sandakan, Malaysia | 19780311 | | 不明 |
| In-K-29259 | f | Tambelan Island, Kalimantan, Borneo, Indonesia | 19861102 | | 不明 |
| In-K-29263 | f | Tambelan Island, Kalimantan, Borneo, Indonesia | 19861109 | | 不明 |
| In-K-29264 | f | Tambelan Island, Kalimantan, Borneo, Indonesia | 19861211 | | 不明 |
| In-K-29265 | f | Tambelan Island, Kalimantan, Borneo, Indonesia | 19861220 | | 不明 |
| In-K-29266 | f | Tambelan Island, Kalimantan, Borneo, Indonesia | 19861211 | | 不明 |
| In-K-29267 | f | Tambelan Island, Kalimantan, Borneo, Indonesia | 19861101 | | 不明 |
| In-K-29268 | f | Tambelan Island, Kalimantan, Borneo, Indonesia | 19861103 | | 不明 |
| In-K-29271 | f | Tambelan Island, Kalimantan, Borneo, Indonesia | 19861103 | | 不明 |
| In-K-29272 | f | Tambelan Island, Kalimantan, Borneo, Indonesia | 198611** | | 不明 |
| In-K-29273 | f | Tambelan Island, Kalimantan, Borneo, Indonesia | 19861116 | | 不明 |
| In-K-29274 | f | Tambelan Island, Kalimantan, Borneo, Indonesia | 19861102 | | 不明 |
| In-K-29275 | f | Tambelan Island, Kalimantan, Borneo, Indonesia | 19861107 | | 不明 |
| In-K-29309 | m | Anambas Islands, Borneo, Indonesia | 19870424 | | 不明 |
| In-K-29310 | f | Anambas Islands, Borneo, Indonesia | 198703** | | 不明 |
| In-K-29373 | f | Tambelan Island near Borneo, Indonesia | 198711** | | 不明 |
| In-K-29374 | m | Tambelan Island near Borneo, Indonesia | 198711** | | 不明 |
| In-K-29375 | m | Tambelan Island near Borneo, Indonesia | 198711** | | 不明 |
| In-K-29385 | f | Karimata Island, Borneo, West Kalimantan, Indonesia | 198809** | | 不明 |

| 標本番号 | 性 | 採集地 | 採集日 | 採集者 | 備考 |
|---|---|---|----------|-----|-------------------------|
| In-K-29386 | f | Karimata Island, Borneo, West Kalimantan, Indonesia | 198809** | | 不明 |
| In-K-30432 | m | E. Kalimantan, Balikpapan, Indonesia | 198910** | | 不明 |
| <i>Euploea phaenareta phaeretena</i> Kheil, 1884 | | | | | オオムラサキマダラ・ニアス亜種 |
| In-K-29138 | m | Nias Island, Sumatra, Indonesia | 198403** | | 不明 |
| In-K-29139 | m | Nias Island, Sumatra, Indonesia | 198001** | | 不明 |
| In-K-29140 | f | Nias Island, Sumatra, Indonesia | 198403** | | 不明 |
| In-K-29141 | f | Nias Island, Sumatra, Indonesia | 198001** | | 不明 |
| In-K-30336 | m | Nias Island, Indonesia | 198209** | | 不明 |
| In-K-30337 | m | Nias, Indonesia | 198705** | | 不明 |
| In-K-30338 | m | Nias, Indonesia | 198705** | | 不明 |
| In-K-30339 | m | Nias, Indonesia | 198705** | | 不明 |
| In-K-30340 | m | Masio, C. Nias, Indonesia | 198105** | | 不明 |
| In-K-30341 | f | Nias, Indonesia | 198705** | | 不明 |
| In-K-30342 | f | Nias, Indonesia | 198705** | | 不明 |
| <i>Euploea phaenareta heurippa</i> Godman & Salvin, 1888 | | | | | オオムラサキマダラ・ソロモン亜種 |
| In-K-29251 | m | Nggela Island, Solomon Islands | 198611** | | 不明 |
| In-K-29252 | m | Guadalcanal, Solomon Islands | 198611** | | 不明 |
| In-K-29253 | f | Guadalcanal, Solomon Islands | 198611** | | 不明 |
| In-K-29254 | f | Guadalcanal, Solomon Islands | 198611** | | 不明 |
| In-K-29257 | f | Guadalcanal, Solomon Islands | 198611** | | 不明 |
| In-K-30418 | m | Shortland Island, W. Solomons, Solomon Islands | ***** | | 不明 |
| In-K-30419 | m | Rendova Island, New Gengia Group, Solomon Islands | 199309** | | 不明 |
| In-K-30420 | f | Tulas Island, Solomon Islands | 19860728 | | 不明 |
| <i>Euploea phaenareta micronesia</i> (Doherty, 1891) | | | | | オオムラサキマダラ・エンガノ亜種 |
| In-K-29305 | f | Enggano Island, W. S. Sumatra, Indonesia | 19890524 | | 不明 |
| In-K-29306 | f | Enggano Island, W. S. Sumatra, Indonesia | 19890522 | | 不明 |
| In-K-29345 | f | P. Enegano (Enggano), Indonesia | ***** | | 不明 |
| <i>Euploea phaenareta eucala</i> Staudinger, 1896 | | | | | オオムラサキマダラ・スンバワ亜種 |
| In-K-29160 | m | Flores Island, Indonesia | 198511** | | 不明 |
| In-K-29161 | m | W. Flores, Indonesia | 198601** | | 不明 |
| In-K-29162 | f | Flores Island, Indonesia | 198511** | | 不明 |
| In-K-29163 | f | W. Flores, Indonesia | 198601** | | 不明 |
| In-K-29164 | f | W. Flores, Indonesia | 198601** | | 不明 |
| In-K-29165 | m | Lombok Island, Indonesia | 198605** | | 不明 |
| In-K-29166 | m | Flores Island, Borong, Indonesia | 198511** | | 不明 |
| In-K-29167 | f | Flores Island, Borong, Indonesia | 19811221 | | 不明 |
| In-K-29319 | m | Sumbawa Island, Indonesia | 198605** | | 不明 |
| In-K-29320 | m | Sumbawa Island, Flores sea, Indonesia | 198605** | | 不明 |
| In-K-29573 | m | Sumbawa Island, Indonesia | 198804** | | 不明 |
| In-K-29574 | m | Sumbawa Island, Indonesia | 198504** | | 不明 |
| In-K-29575 | m | Sumbawa Island, Indonesia | 198804** | | 不明 |
| In-K-29576 | f | Sumbawa Island, Indonesia | 199507** | | 不明 |
| In-K-29577 | f | Sumbawa Island, Indonesia | 198804** | | 不明 |
| In-K-29619 | f | Sumbawa Island, Indonesia | 198804** | | 不明 |
| In-K-30348 | m | Flores Island, Indonesia | 198408** | | 不明 |
| In-K-30349 | m | Flores, Indonesia | 198708** | | 不明 |
| In-K-30350 | f | Flores Island, Indonesia | 198408** | | 不明 |
| In-K-30351 | f | Flores Island, Indonesia | 198408** | | 不明 |

| 標本番号 | 性 | 採集地 | 採集日 | 採集者 | 備考 |
|--|---|--|-------------------------|-----|----|
| <i>Euploea phaenareta locupletior</i> (Fruhstorfer, 1900) | | | オオムラサキマダラ・タラウド亜種 | | |
| In-K-29130 | m | Kep. Talaud, Indonesia | 19780418 | | 不明 |
| In-K-29131 | m | Sangir, Talaud, Indonesia | 19780417 | | 不明 |
| In-K-29132 | m | Talaud Island, Indonesia | 19781112 | | 不明 |
| In-K-29133 | f | Sangir, Talaud, Indonesia | 19780711 | | 不明 |
| In-K-29134 | f | Talaud, Beo, Indonesia | 19760422 | | 不明 |
| In-K-29135 | m | Talaud Island, Indonesia | 19791115 | | 不明 |
| In-K-29136 | m | Talaud Islands, N. E. Celebes, Indonesia | 19781112 | | 不明 |
| In-K-29137 | m | Sangir, Talaud, Indonesia | 19780711 | | 不明 |
| In-K-29326 | m | Talaud Islands, Indonesia | 198801** | | 不明 |
| In-K-29327 | m | Talaud Islands, Indonesia | 198801** | | 不明 |
| In-K-29328 | f | Talaud Islands, Indonesia | 198801** | | 不明 |
| In-K-29329 | f | Talaud Islands, Indonesia | 198801** | | 不明 |
| In-K-29330 | f | Talaud Islands, Indonesia | 198801** | | 不明 |
| In-K-29331 | f | Talaud Islands, Indonesia | 198801** | | 不明 |
| In-K-29332 | f | Talaud Islands, Indonesia | 198801** | | 不明 |
| In-K-29333 | f | Talaud Islands, Indonesia | 198801** | | 不明 |
| In-K-29334 | m | Talaud Islands, Indonesia | ***** | | 不明 |
| In-K-29335 | f | Talaud Islands, Indonesia | ***** | | 不明 |
| In-K-29336 | m | Talaud Islands, Indonesia | ***** | | 不明 |
| In-K-29337 | f | Talaud Islands, Indonesia | ***** | | 不明 |
| In-K-29343 | f | Talaud Islands, Indonesia | ***** | | 不明 |
| In-K-29344 | f | Talaud Islands, Indonesia | ***** | | 不明 |
| In-K-29872 | m | Talaud Island, N. Celebes, Indonesia | 199004** | | 不明 |
| In-K-30326 | m | Talaud Island, Indonesia | ***** | | 不明 |
| In-K-30327 | m | Talaudo Island, Indonesia | 198705** | | 不明 |
| In-K-30328 | m | Talaud Island, Indonesia | 198409** | | 不明 |
| In-K-30329 | m | Talaud Island, Indonesia | 198409** | | 不明 |
| In-K-30330 | m | Talaud Island, Indonesia | 198409** | | 不明 |
| In-K-30331 | m | Talaud Island, Indonesia | 198405** | | 不明 |
| In-K-30332 | f | Talaud Island, Indonesia | 197605** | | 不明 |
| In-K-30333 | f | Talaud Island, Indonesia | 198405** | | 不明 |
| In-K-30334 | f | Talaudo Island, Indonesia | 198705** | | 不明 |
| In-K-30335 | f | Talaud Island, Indonesia | 198405** | | 不明 |
| <i>Euploea phaenareta irma</i> (Fruhstorfer, 1903) | | | オオムラサキマダラ・オビ亜種 | | |
| In-K-29555 | m | Obi, Indonesia | ***** | | 不明 |
| In-K-29556 | m | Obi Island, Indonesia | 199005** | | 不明 |
| In-K-29557 | m | Obi Island, Indonesia | 199005** | | 不明 |
| In-K-29558 | m | Obi, Indonesia | ***** | | 不明 |
| In-K-29559 | m | Obi, Indonesia | ***** | | 不明 |
| In-K-29560 | m | Obi, Indonesia | ***** | | 不明 |
| In-K-29561 | m | Obi, Indonesia | 198003** | | 不明 |
| In-K-29562 | m | Obi, Molucca, Indonesia | 199004** | | 不明 |
| In-K-29563 | m | Obi Island, Indonesia | 199007** | | 不明 |
| In-K-29564 | m | Obi Island, Indonesia | 199007** | | 不明 |
| In-K-29565 | m | Obi Island, Indonesia | 198712** | | 不明 |
| In-K-29566 | m | Obi Island, Indonesia | 198712** | | 不明 |
| In-K-29567 | m | Obi Island, Indonesia | 198708** | | 不明 |
| In-K-31130 | m | Obi Island, Maluku, Indonesia | 199304** | | 不明 |

| 標本番号 | 性 | 採集地 | 採集日 | 採集者 | 備考 |
|--|---|------------------------------------|----------|-----|-----------------------|
| <i>Euploea phaenareta hollandi</i> (Fruhstorfer, 1904) | | | | | オオムラサキマダラ・ブル亜種 |
| In-K-29146 | f | Buru Island, Indonesia | 19780715 | | 不明 |
| In-K-29147 | f | Buru Island, Indonesia | 19780418 | | 不明 |
| In-K-29312 | m | Buru Island, near Seram, Indonesia | 198702** | | 不明 |
| In-K-29313 | f | Jason Bay, Johor, Malaysia | 19871115 | | 不明 |
| In-K-29378 | f | Buru Island, Indonesia | 198709** | | 不明 |
| In-K-29379 | m | Buru Island, Indonesia | 198709** | | 不明 |
| In-K-29550 | m | Buru Island, Indonesia | 19841021 | | 不明 |
| In-K-29551 | f | Buru Island, Indonesia | 19841108 | | 不明 |
| In-K-29552 | f | Buru Island, Indonesia | 198410** | | 不明 |
| In-K-29553 | f | Buru Island, Indonesia | 198303** | | 不明 |
| In-K-29554 | f | Buru Island, Indonesia | 199005** | | 不明 |
| In-K-30429 | f | Mampa(Manipa?) Island, Indonesia | 198803** | | 不明 |
| In-K-31123 | m | Kelang Island, Indonesia | 199305** | | 不明 |
| In-K-31124 | m | Buru Island, Maluku, Indonesia | 199304** | | 不明 |
| In-K-31125 | f | Buru Island, Maluku, Indonesia | 199304** | | 不明 |
| <i>Euploea phaenareta defiguratus</i> (Fruhstorfer, 1908) | | | | | オオムラサキマダラ・バリ亜種 |
| In-K-29148 | m | Kuta Bali Island, Indonesia | 198403** | | 不明 |
| In-K-29149 | m | Kuta Bali Island, Indonesia | 19811223 | | 不明 |
| In-K-29150 | m | Kuta Bali Island, Indonesia | 19820221 | | 不明 |
| In-K-29151 | f | Kuta Bali Island, Indonesia | 198403** | | 不明 |
| In-K-29152 | f | Kuta Bali Island, Indonesia | 198404** | | 不明 |
| In-K-29153 | f | Kuta Bali Island, Indonesia | 198404** | | 不明 |
| In-K-29154 | m | Kuta Bali Island, Indonesia | 198202** | | 不明 |
| In-K-29155 | m | Kuta Bali Island, Indonesia | 19811223 | | 不明 |
| In-K-29156 | m | Kuta Bali Island, Indonesia | 198202** | | 不明 |
| In-K-29157 | f | Kuta Bali Island, Indonesia | 198404** | | 不明 |
| In-K-29158 | f | Kuta Bali Island, Indonesia | 198202** | | 不明 |
| In-K-29159 | f | Kuta Bali Island, Indonesia | 198202** | | 不明 |
| In-K-29168 | f | Bali Island, Indonesia | 198504** | | 不明 |
| In-K-29169 | f | Bali Island, Indonesia | 198504** | | 不明 |
| In-K-29170 | f | Bali Island, Indonesia | 198504** | | 不明 |
| In-K-30421 | f | Bali Island, Kuta, Indonesia | 19811224 | | 不明 |
| In-K-30422 | f | Bali, Kuta, Indonesia | 198205** | | 不明 |
| In-K-30423 | m | Bali, Kuta, Indonesia | 19820227 | | 不明 |
| In-K-30424 | m | Bali Island, Indonesia | 198809** | | 不明 |
| In-K-30425 | m | Bali Island, Indonesia | 19880708 | | 不明 |
| In-K-30426 | m | Bali, Indonesia | 19880408 | | 不明 |
| In-K-30427 | m | Bali, Indonesia | 1988**** | | 不明 |
| In-K-30428 | m | Bali, Indonesia | 198205** | | 不明 |
| <i>Euploea phaenareta juvia</i> Fruhstorfer, 1908 | | | | | オオムラサキマダラ・台湾亜種 |
| In-K-29100 | m | Koshiyung, Formosa | 193201** | | 不明 |
| In-K-29101 | m | Koshiyung, Formosa | 193201** | | 不明 |
| In-K-29102 | f | Koshiyung, Formosa | 193201** | | 不明 |
| In-K-29103 | f | Koshiyung, Formosa | 193201** | | 不明 |
| In-K-29104 | m | Kuralu, Formosa | 193601** | | 不明 |
| In-K-29105 | f | Kuralu, Formosa | 193601** | | 不明 |
| In-K-29106 | f | Kuralu, Formosa | 193601** | | 不明 |
| In-K-29107 | f | Kuralu, Formosa | 193601** | | 不明 |

| 標本番号 | 性 | 採集地 | 採集日 | 採集者 | 備考 |
|--|---|--|--------------------------|-----|----|
| <i>Euploea phaenareta nigrion</i> Fruhstorfer, 1910 | | | オオムラサキマダラ・パウエアン亜種 | | |
| In-K-30343 | m | Peawcan(Bawean?) Island, Indonesia | 198007** | | 不明 |
| In-K-30344 | m | Bawean, Indonesia | 19990630 | | 不明 |
| In-K-30345 | f | Bawean Island, Indonesia | 19820813 | | 不明 |
| In-K-30346 | f | Bawean Island, Indonesia | 199007** | | 不明 |
| <i>Euploea phaenareta hesiodus</i> Fruhstorfer, 1910 | | | オオムラサキマダラ・バンカ亜種 | | |
| In-K-29085 | m | Bangka Island, near Sumatra, Indonesia | 198609** | | 不明 |
| In-K-29086 | m | Bangka Island, near Sumatra, Indonesia | 198609** | | 不明 |
| In-K-29087 | m | Bangka Island, near Sumatra, Indonesia | 198609** | | 不明 |
| In-K-29088 | m | Bangka Island, near Sumatra, Indonesia | 198609** | | 不明 |
| In-K-29089 | m | Bangka Island, near Sumatra, Indonesia | 198609** | | 不明 |
| In-K-29248 | m | Bancha Island, Sumatra, Indonesia | 198604** | | 不明 |
| In-K-29260 | m | Bancha Island, near Sumatra, Indonesia | 198604** | | 不明 |
| In-K-29261 | m | Bancha Island, near Sumatra, Indonesia | 198604** | | 不明 |
| In-K-29262 | f | Bancha Island, near Sumatra, Indonesia | 198604** | | 不明 |
| In-K-29304 | m | Banyak Island, W. Sumatra, Indonesia | 198907** | | 不明 |
| In-K-29314 | m | Bangka Island, Sumatra, Indonesia | 198703** | | 不明 |
| In-K-29315 | m | Bangka Island, Sumatra, Indonesia | 198703** | | 不明 |
| <i>Euploea phaenareta stadius</i> Fruhstorfer, 1910 | | | オオムラサキマダラ・スマトラ亜種 | | |
| In-K-29142 | m | Banda Baru, N. Sumatra, Indonesia | 198104** | | 不明 |
| In-K-29143 | m | Bangka Baru, N. Sumatra, Indonesia | 197807** | | 不明 |
| In-K-29144 | f | Bangka Baru, N. Sumatra, Indonesia | 197807** | | 不明 |
| In-K-29246 | m | Lingga Island, near Sumatra, Indonesia | 198604** | | 不明 |
| In-K-29247 | m | Lingga Island, near Sumatra, Indonesia | 198604** | | 不明 |
| In-K-29249 | m | Lingga Island, near Sumatra, Indonesia | 198604** | | 不明 |
| In-K-29250 | m | Lingga Island, near Sumatra, Indonesia | 198604** | | 不明 |
| In-K-29258 | m | Lingga Island, near Sumatra, Indonesia | 198604** | | 不明 |
| In-K-29311 | m | Lingga Island, Sumatra, Indonesia | 198703** | | 不明 |
| In-K-29316 | m | Billitio Island, Sumatra, Indonesia | 198703** | | 不明 |
| In-K-29317 | m | Billitio Island, Sumatra, Indonesia | 198703** | | 不明 |
| In-K-31129 | m | Siberut Island, Mentawai, Indonesia | 199305** | | 不明 |
| <i>Euploea phaenareta</i> ssp. | | | オオムラサキマダラ・亜種未決定 | | |
| In-K-30031 | m | 不明 | ***** | | 不明 |
| <i>Euploea midamus chloe</i> (Guérin-Méneville, 1843) | | | ミダムスルリマダラ・マレー亜種 | | |
| In-K-29617 | m | Cameron Highland, Malaysia | 197902** | | 不明 |
| In-K-29618 | m | Cameron Highland, Malaysia | 197905** | | 不明 |
| <i>Euploea midamus rafflesi</i> (Moore, 1883) | | | ミダムスルリマダラ・ジャワ亜種 | | |
| In-K-29606 | m | W. Jawa, Indonesia | ***** | | 不明 |
| <i>Euploea midamus aelia</i> (Fruhstorfer, 1903) | | | ミダムスルリマダラ・ボルネオ亜種 | | |
| In-K-29279 | m | TBL(Tambelan?) , Indonesia | 19861030 | | 不明 |
| <i>Euploea midamus lippus van Eecke, 1918</i> | | | ミダムスルリマダラ・シメウル亜種 | | |
| In-K-29614 | m | Simeulue Island, Indonesia | 19840609 | | 不明 |
| <i>Euploea midamus</i> ssp. | | | ミダムスルリマダラ・亜種未決定 | | |
| In-K-29354 | m | 不明 | ***** | | 不明 |

| 標本番号 | 性 | 採集地 | 採集日 | 採集者 | 備考 |
|---|---|--------------------------------------|----------|-----|---------------------|
| In-K-31147 | f | 不明 | ***** | 不明 | |
| <i>Euploea configurata</i> C. & R. Felder, [1865] | | | | | セレベスルリマダラ |
| In-K-29210 | m | Peleng Island, E. Celebes, Indonesia | 19821102 | 不明 | |
| In-K-29211 | f | Peleng Island, E. Celebes, Indonesia | 19821106 | 不明 | |
| In-K-30158 | f | S. Sulawesi, Camba, Indonesia | 198511** | 不明 | |
| <i>Euploea eupator orneus</i> Fruhstorfer, 1910 | | | | | エウパートルルリマダラ・南セレベス亜種 |
| In-K-29206 | m | S. Celebes, Bantimurung, Indonesia | 198207** | 不明 | |
| In-K-29207 | f | S. Celebes, Bantimurung, Indonesia | 198106** | 不明 | |
| In-K-29208 | f | S. Celebes, Bantimurung, Indonesia | 19801214 | 不明 | |
| In-K-31141 | f | Muna Island, SE. Sulawesi, Indonesia | 199911** | 不明 | |
| In-K-31142 | m | Muna Island, SE. Sulawesi, Indonesia | 199911** | 不明 | |
| <i>Euploea eupator</i> ssp. | | | | | エウパートルルリマダラ・亜種未決定 |
| In-K-29353 | f | 不明 | ***** | 不明 | |
| In-K-29620 | f | 不明 | ***** | 不明 | |
| <i>Euploea eunice hobsoni</i> (Butler, 1877) | | | | | マルバネルリマダラ・台湾亜種 |
| In-K-29190 | m | 不明 | ***** | 不明 | |
| In-K-29191 | m | 不明 | ***** | 不明 | |
| In-K-29192 | m | Puli, Formosa | 196807** | 不明 | |
| In-K-29193 | f | Puli, Formosa | 196807** | 不明 | |
| In-K-29194 | f | Puli, Formosa | 196807** | 不明 | |
| In-K-29195 | f | Puli, Formosa | 196807** | 不明 | |
| In-K-29196 | m | Puli, Formosa | 196807** | 不明 | |
| In-K-29197 | m | Puli, Formosa | 196807** | 不明 | |
| In-K-29198 | m | Puli, Formosa | 196807** | 不明 | |
| In-K-29199 | f | Puli, Formosa | 196807** | 不明 | |
| In-K-29200 | f | Puli, Formosa | 196807** | 不明 | |
| In-K-29201 | f | Puli, Formosa | 196807** | 不明 | |
| <i>Euploea klugii burmeisteri</i> (Moore, 1878) | | | | | クルークルリマダラ・タイ亜種 |
| In-K-29761 | m | Thailand | 19760422 | 不明 | |
| In-K-29762 | m | Makatora, Thailand | 19760419 | 不明 | |
| <i>Euploea radamanthus radamanthus</i> (Fabricius, 1793) | | | | | シロモンルリマダラ・名義タイプ亜種 |
| In-K-29058 | m | Kuala Lumpur, Malaysia | 196906** | 不明 | |
| In-K-29209 | m | N. Sumatra, Bandar Baru, Indonesia | 197806** | 不明 | |
| In-K-29591 | m | Malaysia | ***** | 不明 | |
| In-K-29593 | m | Kalo Hill, Sumatera, Indonesia | 198305** | 不明 | |
| In-K-29594 | m | Kalo Hill, Sumatera, Indonesia | 198305** | 不明 | |
| In-K-30125 | f | Cameron Highland, Malaysia | 197902** | 不明 | |
| <i>Euploea radamanthus ramsayi</i> (Moore, [1890]) | | | | | シロモンルリマダラ・シッキム亜種 |
| In-K-29590 | m | Khasi Hill, N. India, India | 197905** | 不明 | |
| In-K-29592 | m | Khasi Hill, N. India, India | 198105** | 不明 | |
| <i>Euploea radamanthus</i> ssp. | | | | | シロモンルリマダラ・亜種未決定 |
| In-K-31145 | f | 不明 | ***** | 不明 | |

| 標本番号 | 性 | 採集地 | 採集日 | 採集者 | 備考 |
|--|---|--|---------------------------|------------|----|
| <i>Euploea westwoodii westwoodii</i> C. & R. Felder, [1865] | | | リュウセイルリマダラ・名義タイプ亜種 | | |
| In-K-29171 | m | 不明 | ***** | | 不明 |
| In-K-29172 | m | S. Celebes, Bantimurung, Indonesia | 198303** | | 不明 |
| In-K-29173 | m | S. Celebes, Bantimurung, Indonesia | 198303** | | 不明 |
| In-K-29174 | f | S. Celebes, Bantimurung, Indonesia | 198106** | | 不明 |
| In-K-29175 | f | S. Celebes, Bantimurung, Indonesia | 198106** | | 不明 |
| In-K-29176 | m | S. Celebes, Bantimurung, Indonesia | 198303** | | 不明 |
| In-K-29177 | m | S. Celebes, Bantimurung, Indonesia | 198303** | | 不明 |
| In-K-29178 | m | S. Celebes, Bantimurung, Indonesia | 198303** | | 不明 |
| In-K-29179 | m | S. Celebes, Bantimurung, Indonesia | 198303** | | 不明 |
| In-K-29180 | f | S. Celebes, Bantimurung, Indonesia | 198303** | | 不明 |
| In-K-29181 | f | S. Celebes, Bantimurung, Indonesia | 198303** | | 不明 |
| In-K-29463 | m | Sulawesi, Bantimurung, Indonesia | 19780114 | | 不明 |
| In-K-29464 | m | S. Sulawesi, Camba, Indonesia | 198511** | | 不明 |
| In-K-29465 | m | Pungak(Puncak?) , Sulawesi, Indonesia | 197505** | | 不明 |
| In-K-29466 | m | Bantimurung, Indonesia | 198304** | | 不明 |
| In-K-29467 | m | Bantimurung, Indonesia | 198304** | | 不明 |
| In-K-29468 | m | Bantimurung, Indonesia | 198304** | | 不明 |
| In-K-29469 | m | S. Celebes, Bantimurung, Indonesia | 198303** | | 不明 |
| In-K-29470 | m | Celebes, Indonesia | ***** | | 不明 |
| In-K-29471 | m | Celebes, Indonesia | ***** | | 不明 |
| In-K-29472 | m | C. Celebes, Palolo, Indonesia | 198804** | | 不明 |
| In-K-29473 | m | 不明 | ***** | | 不明 |
| In-K-29474 | m | Maros, S. Celebes, Indonesia | 198203** | | 不明 |
| In-K-29475 | m | Celebes, Indonesia | ***** | | 不明 |
| In-K-29476 | m | 不明 | ***** | | 不明 |
| In-K-29477 | m | S. Celebes, Bantimurung, Indonesia | 198303** | | 不明 |
| In-K-29478 | m | Celebes, Indonesia | ***** | | 不明 |
| In-K-29479 | m | Celebes, Indonesia | ***** | | 不明 |
| In-K-29480 | f | S. Sulawesi, Camba, Indonesia | 198511** | | 不明 |
| In-K-29481 | f | S. Sulawesi, Camba, Indonesia | 198511** | | 不明 |
| In-K-29482 | f | Celebes, Indonesia | ***** | | 不明 |
| In-K-29483 | f | Celebes, Indonesia | ***** | | 不明 |
| In-K-29484 | f | Celebes, Indonesia | ***** | | 不明 |
| In-K-29485 | f | S. Celebes, Bantimurung, Indonesia | 198303** | | 不明 |
| In-K-29486 | f | Near Maros, S. Celebes, Bantimurung, Indonesia | 198001** | T.Mizunuma | |
| In-K-29487 | f | Near Palolo, C. Sulawesi, Puncak, Indonesia | 198009** | T.Mizunuma | |
| In-K-29488 | f | S. Sulawesi, Camba, Indonesia | 198511** | | 不明 |
| In-K-29489 | f | Selayai(Selayar?) Island, Indonesia | 198007** | | 不明 |
| In-K-29490 | f | Celebes, Indonesia | ***** | | 不明 |
| In-K-29491 | f | Celebes, Indonesia | ***** | | 不明 |
| In-K-29492 | f | Celebes, Indonesia | ***** | | 不明 |
| In-K-29493 | f | Celebes, Indonesia | 19870904 | | 不明 |
| In-K-29494 | f | Celebes, Indonesia | 198607** | | 不明 |
| In-K-29495 | f | Celebes, Indonesia | ***** | | 不明 |
| In-K-29496 | f | S. Celebes, Bantimurung, Indonesia | 198303** | | 不明 |
| In-K-29497 | f | S. Celebes, Bantimurung, Indonesia | 19780212 | | 不明 |
| <i>Euploea leucostictos leucostictos</i> (Gmelin, [1790]) | | | マルバネルリマダラ・名義タイプ亜種 | | |
| In-K-29621 | m | Sumba, Indonesia | ***** | | 不明 |
| In-K-29622 | m | Sumba, Indonesia | ***** | | 不明 |
| In-K-29623 | m | W. Jawa, Indonesia | ***** | | 不明 |

| 標本番号 | 性 | 採集地 | 採集日 | 採集者 | 備考 |
|---|---|--------------------------------------|----------|-----|--------------------------|
| In-K-30192 | m | W. Jawa, Indonesia | ***** | | 不明 |
| In-K-30193 | m | W. Jawa, Indonesia | ***** | | 不明 |
| In-K-30194 | m | W. Jawa, Indonesia | ***** | | 不明 |
| In-K-30195 | m | W. Jawa, Indonesia | ***** | | 不明 |
| In-K-30196 | m | W. Jawa, Indonesia | ***** | | 不明 |
| In-K-30197 | m | W. Jawa, Indonesia | ***** | | 不明 |
| In-K-30198 | m | W. Jawa, Indonesia | ***** | | 不明 |
| In-K-30199 | m | W. Jawa, Indonesia | ***** | | 不明 |
| In-K-30200 | m | W. Jawa, Indonesia | ***** | | 不明 |
| In-K-30201 | f | W. Jawa, Indonesia | ***** | | 不明 |
| In-K-30202 | f | W. Jawa, Indonesia | ***** | | 不明 |
| In-K-30203 | f | W. Jawa, Indonesia | ***** | | 不明 |
| In-K-30204 | f | W. Jawa, Indonesia | ***** | | 不明 |
| In-K-30205 | f | W. Jawa, Indonesia | ***** | | 不明 |
| In-K-30206 | f | W. Jawa, Indonesia | ***** | | 不明 |
| In-K-30207 | f | W. Jawa, Indonesia | ***** | | 不明 |
| In-K-30208 | m | E. Kalimantan, Balikpapan, Indonesia | ***** | | 不明 |
| In-K-30209 | m | Cameron Highlan, Padang, Malaysia | ***** | | 不明 |
| In-K-30210 | m | Cameron Highlan, Padang, Malaysia | ***** | | 不明 |
| In-K-30217 | m | Kalo Hills, Sumatra, Indonesia | 198203** | | 不明 |
| In-K-30218 | f | 不明 | ***** | | 不明 |
| In-K-30219 | f | Kalo Hills, Sumatra, Indonesia | 198203** | | 不明 |
| In-K-30220 | m | Sumba, Indonesia | ***** | | 不明 |
| In-K-30221 | f | Sumba, Indonesia | ***** | | 不明 |
| In-K-30222 | f | Sumba, Indonesia | ***** | | 不明 |
| In-K-30223 | f | Sumba, Indonesia | ***** | | 不明 |
| In-K-30224 | f | Sumba, Indonesia | ***** | | 不明 |
| In-K-30225 | f | Sumba, Indonesia | ***** | | 不明 |
| In-K-30226 | f | Sumba, Indonesia | ***** | | 不明 |
| <i>Euploea leucostictos bernteini</i> C. & R. Felder, [1865] | | | | | マルバネルリマダラ・オビ亜種 |
| In-K-29616 | m | Halmahera, Indonesia | 19771124 | | 不明 |
| In-K-30227 | m | S. Sulawesi, Camba, Indonesia | 198511** | | 不明 |
| In-K-30228 | m | Celebes, Indonesia | ***** | | 不明 |
| In-K-30229 | m | North Celebes, Indonesia | ***** | | 不明 |
| In-K-30230 | m | Celebes, Indonesia | ***** | | 不明 |
| In-K-30231 | m | Celebes, Indonesia | ***** | | 不明 |
| In-K-30232 | m | Celebes, Indonesia | ***** | | 不明 |
| <i>Euploea leucostictos oculata</i> (Moore, 1883) | | | | | マルバネルリマダラ・フィリピン亜種 |
| In-K-29498 | m | N. Luzon, Philippines | ***** | | 不明 |
| In-K-29499 | m | N. Luzon, Philippines | ***** | | 不明 |
| In-K-29500 | m | N. Luzon, Philippines | ***** | | 不明 |
| In-K-29501 | m | N. Luzon, Philippines | ***** | | 不明 |
| In-K-29502 | m | N. Luzon, Philippines | ***** | | 不明 |
| In-K-29503 | f | N. Luzon, Philippines | ***** | | 不明 |
| In-K-29504 | f | N. Luzon, Philippines | ***** | | 不明 |
| In-K-29505 | f | N. Luzon, Philippines | ***** | | 不明 |
| In-K-30211 | m | C. Phil, Philippines | ***** | | 不明 |
| In-K-30212 | m | Negros, Philippines | 198202** | | 不明 |
| In-K-30213 | m | Negros Island, Philippines | 198906** | | 不明 |
| In-K-30214 | f | Negros Island, Philippines | 198906** | | 不明 |

| 標本番号 | 性 | 採集地 | 採集日 | 採集者 | 備考 |
|---|---|--|----------|-----|--------------------|
| In-K-30215 | f | N. Luzon, Philippines | ***** | 不明 | |
| In-K-30216 | f | N. Luzon, Philippines | ***** | 不明 | |
| In-K-31146 | m | Mindanao, Surigao, Philippines | 198706** | 不明 | |
| <i>Euploea leucostictos lykeia</i> Fruhstorfer, 1910 | | | | | マルバネルリマダラ・タラウド亜種 |
| In-K-29598 | m | Talau Island, Indonesia | 198404** | 不明 | |
| In-K-29599 | m | Talau Island, Indonesia | 198404** | 不明 | |
| In-K-29600 | m | 不明 | ***** | 不明 | |
| In-K-29601 | m | 不明 | ***** | 不明 | |
| In-K-29602 | f | 不明 | ***** | 不明 | |
| In-K-29603 | f | 不明 | ***** | 不明 | |
| <i>Euploea leucostictos</i> ssp. | | | | | マルバネルリマダラ・亜種未決定 |
| In-K-29352 | m | Singkep Island, Indonesia | ***** | 不明 | |
| In-K-29615 | m | 不明 | ***** | 不明 | |
| In-K-29862 | m | HiTTU, India? | 19731109 | 不明 | |
| In-K-29863 | f | Soija, India? | ***** | 不明 | |
| <i>Euploea gamelia</i> (Hübner, [1825]) | | | | | ジャワマルバネマダラ |
| In-K-29205 | m | Mt. Mas, W. Java, Indonesia | 197912** | 不明 | |
| <i>Euploea martinii</i> de Nicéville, 1893 | | | | | マーチンマルバネマダラ |
| In-K-29204 | f | N. Sumatra, Aceh, Indonesia | 198305** | 不明 | |
| <i>Euploea blossomae blossomae</i> Schaus, 1912 | | | | | カワリマルバネマダラ・名義タイプ亜種 |
| In-K-29217 | m | N. Luzon Island, Baguio, Philippines | 198106** | 不明 | |
| In-K-29218 | m | Mt. St. Thomas(Tomas) , Luzon, Philippines | 198005** | 不明 | |
| In-K-29219 | m | Mt. St. Thomas(Tomas) , Luzon, Philippines | 198005** | 不明 | |
| In-K-29220 | f | Mt. St. Thomas(Tomas) , Luzon, Philippines | 198005** | 不明 | |
| In-K-29221 | f | Mt. St. Thomas(Tomas) , Luzon, Philippines | 198004** | 不明 | |
| In-K-30233 | m | N. Luzon, Philippines | ***** | 不明 | |
| In-K-30234 | m | 不明 | ***** | 不明 | |
| In-K-30235 | m | N. Luzon, Philippines | ***** | 不明 | |
| In-K-30236 | m | N. Luzon, Philippines | ***** | 不明 | |
| In-K-30237 | m | N. Luzon, Philippines | ***** | 不明 | |
| In-K-30238 | m | Mt. Santo Tomas, N. Luzon, Philippines | ***** | 不明 | |
| In-K-30239 | m | Mt. Santo Tomas, N. Luzon, Philippines | ***** | 不明 | |
| In-K-30240 | f | N. Luzon, Philippines | ***** | 不明 | |
| In-K-30241 | f | N. Luzon, Philippines | ***** | 不明 | |
| In-K-30242 | f | N. Luzon, Philippines | ***** | 不明 | |
| In-K-30243 | f | N. Luzon, Baguio, Philippines | 198506** | 不明 | |
| In-K-30244 | m | Mt. Halkon, Mindro, Philippines | 1991**** | 不明 | |
| In-K-30245 | m | Mt. Halkon, Mindro, Philippines | 1991**** | 不明 | |
| <i>Euploea blossomae sibulanensis</i> Jumalon, 1971 | | | | | カワリマルバネマダラ・ミンダナオ亜種 |
| In-K-30246 | m | Mt. Apo, Mindanao, Philippines | ***** | 不明 | |
| In-K-30247 | m | 不明 | ***** | 不明 | |
| In-K-30248 | m | Mt. Apo, Mindanao, Philippines | ***** | 不明 | |
| <i>Euploea blossomae escapardae</i> Morishita, 1974 | | | | | カワリマルバネマダラ・パラワン亜種 |
| In-K-29624 | m | Palawan, Philippines | 198504** | 不明 | |

| 標本番号 | 性 | 採集地 | 採集日 | 採集者 | 備考 |
|---|---|--------------------------------|--------------------------|-----|----|
| <i>Euploea blossomae corazonae</i> Schröder, 1977 | | | カワリマルバナマダラ・ネグロス亜種 | | |
| In-K-30249 | m | Negros, Philippines | 198202** | | 不明 |
| In-K-30250 | m | Negros Island, Philippines | 19890621 | | 不明 |
| In-K-30251 | m | Negros, Philippines | 198202** | | 不明 |
| In-K-30252 | f | Negros, Philippines | 19890603 | | 不明 |
| In-K-30253 | f | Negros, Philippines | 19890621 | | 不明 |
| In-K-30254 | m | Panay Island, Philippines | 19890606 | | 不明 |
| In-K-30255 | f | Mt. Kitanglad, Philippines | 19941012 | | 不明 |
| <i>Euploea tulliolus aristotelis</i> (Moore, 1883) | | | ホリシャルリマダラ・ボルネオ亜種 | | |
| In-K-29237 | m | Keningau, Sabah, Malaysia | 198203** | | 不明 |
| In-K-29238 | m | Keningau, Sabah, Malaysia | 198012** | | 不明 |
| In-K-29239 | m | Keningau, Sabah, Malaysia | 198012** | | 不明 |
| In-K-29240 | m | Keningau, Sabah, Malaysia | 198012** | | 不明 |
| In-K-29241 | f | Keningau, Sabah, Malaysia | 198012** | | 不明 |
| In-K-29242 | f | Keningau, Sabah, Malaysia | 198012** | | 不明 |
| In-K-29285 | m | 不明 | 19861102 | | 不明 |
| In-K-29287 | m | TBL(Tambelan?) , Indonesia | 19861112 | | 不明 |
| In-K-29288 | m | TBL(Tambelan?) , Indonesia | 19861108 | | 不明 |
| In-K-29289 | m | TBL(Tambelan?) , Indonesia | 19861118 | | 不明 |
| In-K-29290 | m | Tambelan, Indonesia | 19861204 | | 不明 |
| In-K-29291 | m | 不明 | 19861116 | | 不明 |
| In-K-29302 | m | 不明 | 19861119 | | 不明 |
| In-K-29307 | m | Tambelan, Indonesia | 19861025 | | 不明 |
| <i>Euploea tulliolus monilis</i> (Moore, 1883) | | | ホリシャルリマダラ・ルソン亜種 | | |
| In-K-29655 | m | N. Luzon, Cabugao, Philippines | 198412** | | 不明 |
| In-K-29656 | m | N. Luzon, Cabugao, Philippines | 198412** | | 不明 |
| In-K-29657 | m | N. Luzon, Cabugao, Philippines | 198412** | | 不明 |
| In-K-29658 | m | 不明 | 19820209 | | 不明 |
| In-K-29659 | m | N. Luzon, Philippines | ***** | | 不明 |
| In-K-29660 | f | N. Luzon, Cabugao, Philippines | 198412** | | 不明 |
| In-K-29661 | f | N. Luzon, Cabugao, Philippines | 198412** | | 不明 |
| In-K-29662 | m | N. Luzon, Cabugao, Philippines | 198412** | | 不明 |
| In-K-29663 | m | N. Luzon, Cabugao, Philippines | 198412** | | 不明 |
| In-K-29664 | m | N. Luzon, Cabugao, Philippines | ***** | | 不明 |
| In-K-29665 | m | 不明 | ***** | | 不明 |
| In-K-29666 | m | N. Luzon, Cabugao, Philippines | 198412** | | 不明 |
| In-K-29667 | f | N. Luzon, Cabugao, Philippines | 198412** | | 不明 |
| In-K-29668 | f | N. Luzon, Cabugao, Philippines | 198412** | | 不明 |
| In-K-29669 | f | N. Luzon, Cabugao, Philippines | 198412** | | 不明 |
| In-K-29670 | f | N. Luzon, Cabugao, Philippines | ***** | | 不明 |
| <i>Euploea tulliolus sumbana</i> (Doherty, 1891) | | | ホリシャルリマダラ・スンバ亜種 | | |
| In-K-29651 | m | Sumba, Indonesia | ****0722 | | 不明 |
| In-K-29652 | m | Sumba, Indonesia | ***** | | 不明 |
| In-K-29653 | m | Sumba, Indonesia | ****0722 | | 不明 |
| In-K-29654 | m | Sumba, Indonesia | ***** | | 不明 |
| <i>Euploea tulliolus koxinga</i> Fruhstorfer, 1908 | | | ホリシャルリマダラ・台湾亜種 | | |
| In-K-29063 | m | Hengchun, Formosa | 196907** | | 不明 |
| In-K-29064 | m | 不明 | ***** | | 不明 |

| 標本番号 | 性 | 採集地 | 採集日 | 採集者 | 備考 |
|---|---|------------------------------------|--------------------------------|-----|----|
| In-K-29065 | f | 不明 | ***** | 不明 | |
| In-K-29649 | m | 不明 | ***** | 不明 | |
| In-K-29650 | f | Formosa | ***** | 不明 | |
| <i>Euploea boisduvalii pyrgion</i> Godman & Salvin, 1888 | | | ボイスツヴァールシロモンリマダラ・マライタ亜種 | | |
| In-K-29222 | m | Guadalcanal, Solomon Islands | 198206** | 不明 | |
| <i>Euploea algea deione</i> Westwood, 1848 | | | アルゲアルリマダラ・インド亜種 | | |
| In-K-29057 | m | Nakhon Nayok, Thailand | 19670527 | 不明 | |
| <i>Euploea algea horsfieldii</i> C. & R. Felder, [1865] | | | アルゲアルリマダラ・南セレベス亜種 | | |
| In-K-29228 | m | S. Celebes, Bantimurung, Indonesia | 198106** | 不明 | |
| In-K-29229 | m | Celebes, Bantimurung, Indonesia | 198106** | 不明 | |
| In-K-29230 | m | Celebes, Bantimurung, Indonesia | 198106** | 不明 | |
| In-K-29231 | m | Celebes, Bantimurung, Indonesia | 198106** | 不明 | |
| <i>Euploea algea megaera</i> Butler, 1866 | | | アルゲアルリマダラ・アル亜種 | | |
| In-K-29625 | m | Kur Island, Indonesia | 198504** | 不明 | |
| In-K-29626 | m | Kur Island, Indonesia | ***** | 不明 | |
| In-K-29627 | m | Kur Island, Indonesia | ***** | 不明 | |
| In-K-29628 | m | Kur Island, Indonesia | ***** | 不明 | |
| In-K-29629 | f | Kur Island, Indonesia | ***** | 不明 | |
| In-K-29630 | f | Kur Island, Indonesia | ***** | 不明 | |
| In-K-29631 | m | Kur Island, Indonesia | ***** | 不明 | |
| In-K-29632 | f | Kur Island, Indonesia | ***** | 不明 | |
| In-K-29633 | m | Kur Island, Indonesia | ***** | 不明 | |
| In-K-29634 | f | Kur Island, Indonesia | ***** | 不明 | |
| <i>Euploea algea cyllene</i> Staudinger, 1889 | | | アルゲアルリマダラ・フィリピン亜種 | | |
| In-K-29612 | m | N. Luzon, Philippines | 198605** | 不明 | |
| In-K-29613 | m | N. Luzon, Philippines | 198605** | 不明 | |
| <i>Euploea algea talautensis</i> Piepers & Snellen, 1896 | | | アルゲアルリマダラ・タラウド亜種 | | |
| In-K-29607 | m | Talaut, Indonesia | 198409** | 不明 | |
| In-K-29608 | m | Talaut, Indonesia | 198409** | 不明 | |
| In-K-29609 | m | Talaut, Indonesia | 198409** | 不明 | |
| In-K-29610 | m | 不明 | ***** | 不明 | |
| In-K-29611 | f | Talaut, Indonesia | 198409** | 不明 | |
| <i>Euploea core andamanensis</i> Atkinson, [1874] | | | ウスグロシロオビマダラ・アンダマン亜種 | | |
| In-K-29604 | m | S. Andaman, India | 19820926 | 不明 | |
| In-K-29605 | m | S. Andaman, India | 19820518 | 不明 | |
| <i>Euploea core</i> ssp. | | | ウスグロシロオビマダラ・亜種未決定 | | |
| In-K-29866 | m | 不明 | ***** | 不明 | |
| <i>Euploea swainson swainson</i> (Godart, [1824]) | | | クロイワマダラ・名義タイプ亜種 | | |
| In-K-29066 | f | Taitung, Formosa | 196907** | 不明 | |
| <i>Euploea climena climena</i> (Stoll, [1782]) | | | ヒメクロマダラ・名義タイプ亜種 | | |
| In-K-29860 | m | Ambon Island, Indonesia | 197301** | 不明 | |
| In-K-29861 | f | Ambon, Indonesia | 197301** | 不明 | |

| 標本番号 | 性 | 採集地 | 採集日 | 採集者 | 備考 |
|--|---|--------------------------------|----------|-----|--------------------|
| <i>Euploea climena eurypon</i> Hewitson, 1858 | | | | | ヒメクロマダラ・アル亜種 |
| In-K-30135 | f | Kesui Island, Indonesia | 19890901 | 不明 | |
| In-K-30136 | m | Kesui Island, Indonesia | 198909** | 不明 | |
| In-K-30137 | f | Kesui Island, Indonesia | 198909** | 不明 | |
| In-K-30138 | f | Kesui Island, Indonesia | 198909** | 不明 | |
| In-K-30140 | f | Kei Island, Indonesia | ***** | 不明 | |
| In-K-30141 | m | Kei Island, Indonesia | ***** | 不明 | |
| In-K-30142 | m | Kei Island, Indonesia | ***** | 不明 | |
| In-K-30143 | m | Kei Island, Indonesia | ***** | 不明 | |
| In-K-30144 | m | Kei Island, Indonesia | ***** | 不明 | |
| In-K-30145 | m | Kei Island, Indonesia | ***** | 不明 | |
| In-K-30146 | f | Kei Island, Indonesia | ***** | 不明 | |
| In-K-30147 | m | Kei Island, Indonesia | ***** | 不明 | |
| In-K-30148 | f | Kei Island, Indonesia | ***** | 不明 | |
| In-K-30150 | m | Kesui Island, Indonesia | 198909** | 不明 | |
| <i>Euploea climena</i> sp. | | | | | ヒメクロマダラ・亜種未決定 |
| In-K-29854 | m | 不明 | ***** | 不明 | |
| In-K-29855 | m | 不明 | ***** | 不明 | |
| In-K-29856 | m | 不明 | ***** | 不明 | |
| In-K-29857 | f | 不明 | ***** | 不明 | |
| In-K-29858 | m | 不明 | ***** | 不明 | |
| In-K-29859 | f | 不明 | ***** | 不明 | |
| <i>Euploea treitschkei aenea</i> (Butler, 1882) | | | | | ウスグロマダラ・ソロモン亜種 |
| In-K-29223 | m | Tulagi Island, Solomon Islands | 198508** | 不明 | |
| In-K-29224 | m | Tulagi Island, Solomon Islands | 198508** | 不明 | |
| In-K-29225 | m | Tulagi Island, Solomon Islands | 198508** | 不明 | |
| In-K-29226 | m | Tulagi Island, Solomon Islands | 198508** | 不明 | |
| In-K-29227 | f | Tulagi Island, Solomon Islands | 198508** | 不明 | |
| <i>Euploea modesta lorzae</i> (Moore, 1883) | | | | | モデスタシロオビマダラ・ボルネオ亜種 |
| In-K-29232 | m | Keningau, Sabah, Malaysia | 19801231 | 不明 | |
| In-K-29233 | m | Keningau, Sabah, Malaysia | 19801229 | 不明 | |
| In-K-29234 | m | Keningau, Sabah, Malaysia | 19801224 | 不明 | |
| In-K-29235 | f | Keningau, Sabah, Malaysia | 198203** | 不明 | |
| In-K-29236 | f | Keningau, Sabah, Malaysia | 198203** | 不明 | |
| <i>Euploea crameri heylaerti</i> (Moore, [1890]) | | | | | クラメリルリマダラ・スマトラ亜種 |
| In-K-29595 | m | Medan, Indonesia | ***** | 不明 | |
| In-K-30262 | m | Simeulue Island, Indonesia | 198212** | 不明 | |
| In-K-30263 | f | Simeulue Island, Indonesia | ***** | 不明 | |
| <i>Euploea crameri tenggerensis</i> (Fruhstorfer, 1898) | | | | | クラメリルリマダラ・ジャワ亜種 |
| In-K-30132 | f | W. Jawa, Indonesia | 198608** | 不明 | |
| <i>Euploea crameri</i> ssp. | | | | | クラメリルリマダラ・亜種未決定 |
| In-K-29357 | m | 不明 | ***** | 不明 | |
| <i>Euploea camaralzeman malayica</i> (Butler, 1878) | | | | | シロオビルリマダラ・マレー亜種 |
| In-K-29636 | m | Nias, Indonesia | 198304** | 不明 | |

| 標本番号 | 性 | 採集地 | 採集日 | 採集者 | 備考 |
|--|---|--|----------|-----|-------------------|
| In-K-29637 | f | Nias, Indonesia | 198304** | | 不明 |
| In-K-29638 | f | Nesica Masio, C. Nias, Indonesia | 198105** | | 不明 |
| In-K-29639 | m | Cameron Highland, Malaysia | 198202** | | 不明 |
| In-K-29640 | m | Cameron Highland, Malaysia | 198202** | | 不明 |
| In-K-29641 | m | Cameron Highland, Malaysia | ***** | | 不明 |
| In-K-29642 | m | Kalo Hill, N. Sumatra, Indonesia | 198306** | | 不明 |
| In-K-29643 | m | N. Sumatra, Indonesia | ***** | | 不明 |
| In-K-29644 | m | N. Sumatra, Indonesia | 198805** | | 不明 |
| <i>Euploea camaralzeman claudina</i> Staudinger, 1889 | | | | | シロオビルリマダラ・パラワン亜種 |
| In-K-29635 | m | Palawan, Philippines | 198304** | | 不明 |
| <i>Euploea camaralzeman formosana</i> Matsumura, 1919 | | | | | シロオビルリマダラ・台湾亜種 |
| In-K-29067 | f | Lanyu, Formosa | 196906** | | 不明 |
| <i>Euploea camaralzeman</i> ssp. | | | | | シロオビルリマダラ・亜種未決定 |
| In-K-29597 | f | 不明 | 199506** | | 不明 |
| <i>Euploea wallacei wallacei</i> C. & R. Felder, 1860 | | | | | ウォーレスリマダラ・名義タイプ亜種 |
| In-K-30129 | m | Tulas Island, Solomon Islands | 19860730 | | 不明 |
| In-K-30130 | m | Tulas Island, Solomon Islands | 19860728 | | 不明 |
| In-K-30131 | m | Malaysia | 198608** | | 不明 |
| In-K-30133 | m | Halmahera, Indonesia | 197711** | | 不明 |
| In-K-30139 | m | Tolas Island, Solomon Islands | 19860728 | | 不明 |
| In-K-30149 | f | Malaita Island, Solomon Islands | 19860730 | | 不明 |
| <i>Euploea tobleri tobleri</i> Semper, 1878 | | | | | トブラークロマダラ・名義タイプ亜種 |
| In-K-29202 | f | Mt. Santo Tomas, N. Luzon, Philippines | 198106** | | 不明 |
| In-K-30256 | m | 不明 | 198905** | | 不明 |
| In-K-30257 | m | 不明 | 19890416 | | 不明 |
| In-K-30258 | m | Sothen Luzon, Philippines | ***** | | 不明 |
| In-K-30259 | m | Mt. Santo Tomas, N. Luzon, Philippines | ***** | | 不明 |
| In-K-30260 | m | Mt. St. Tomas, Philippines | 19800420 | | 不明 |
| In-K-30261 | f | 不明 | 198805** | | 不明 |
| <i>Euploea tobleri snellekk</i> (Moore, 1883) | | | | | トブラークロマダラ・ミンダナオ亜種 |
| In-K-29203 | f | N. Mindanao, Surigao, Philippines | 19810325 | | 不明 |
| <i>Euploea tobleri mangyan</i> Yamamoto & Takei, 1988 | | | | | トブラークロマダラ・ミンドロ亜種 |
| In-K-30134 | m | Mt. Halkon, Mindoro, Philippines | 199101** | | 不明 |
| Genus <i>Idea</i> | | | | | オオゴマダラ属 |
| <i>Idea hypermnestra linteata</i> (Butler, 1879) | | | | | フタボシオオゴマダラ・マレー亜種 |
| In-K-30074 | f | Cameron Highland, Malaysia | 197902** | | 不明 |
| In-K-30075 | m | Sumatra, Indonesia | 198405** | | 不明 |
| <i>Idea hypermnestra hera</i> (Fruhstorfer, 1903) | | | | | フタボシオオゴマダラ・スマトラ亜種 |
| In-K-29393 | f | Sumatra, Lampung, Indonesia | 199505** | | 不明 |
| In-K-29394 | f | Sumatra, Lampung, Indonesia | 199505** | | 不明 |
| In-K-29395 | m | Sumatra, Lampung, Indonesia | 199505** | | 不明 |
| In-K-29396 | f | Sumatra, Lampung, Indonesia | 199505** | | 不明 |
| In-K-29398 | m | Sumatra, Lampung, Indonesia | 199505** | | 不明 |

| 標本番号 | 性 | 採集地 | 採集日 | 採集者 | 備考 |
|--|---|--|----------|------------|-----------------------|
| In-K-29400 | m | Sumatra, Lampung, Indonesia | 199505** | | 不明 |
| <i>Idea leuconoe leuconoe</i> Erichson, 1834 | | | | | オオゴマダラ・名義タイプ亜種 |
| In-K-29937 | f | N. Luzon, Aurora, Philippines | 199308** | | 不明 |
| In-K-29938 | f | N. Luzon, Aurora, Philippines | 199308** | | 不明 |
| In-K-29939 | f | N. Luzon, Aurora, Philippines | 199308** | | 不明 |
| In-K-29940 | f | N. Luzon, Aurora, Philippines | 199308** | | 不明 |
| In-K-29941 | f | N. Luzon, Aurora, Philippines | 199308** | | 不明 |
| In-K-29942 | f | N. Luzon, Aurora, Philippines | 199308** | | 不明 |
| In-K-29943 | f | N. Luzon, Aurora, Philippines | 199308** | | 不明 |
| In-K-29944 | f | N. Luzon, Aurora, Philippines | 199308** | | 不明 |
| In-K-29945 | f | 不明 | ***** | | 不明 |
| In-K-30679 | m | N. Luzon, Philippines | ***** | | 不明 |
| <i>Idea leuconoe clara</i> (Butler, 1867) | | | | | オオゴマダラ・台湾亜種 |
| In-K-29027 | m | Lanyu, Formosa | 197006** | | 不明 |
| In-K-29028 | m | Lanyu, Formosa | 197006** | | 不明 |
| In-K-29029 | f | Lanyu, Formosa | 197006** | | 不明 |
| In-K-29030 | f | Lanyu, Formosa | 197006** | | 不明 |
| In-K-29031 | m | Hengchun, Formosa | 196807** | | 不明 |
| In-K-29032 | f | Hengchun, Formosa | 196807** | | 不明 |
| In-K-29033 | f | Hengchun, Formosa | 196807** | | 不明 |
| In-K-29034 | m | Hengchun, Formosa | 196807** | | 不明 |
| In-K-29035 | m | Hengchun, Formosa | 196807** | | 不明 |
| In-K-29036 | m | 不明 | ***** | | 不明 |
| In-K-29037 | m | Hengchun, Formosa | 196807** | | 不明 |
| In-K-29038 | f | 不明 | ***** | | 不明 |
| In-K-29039 | m | Hengchun, Formosa | 196807** | | 不明 |
| In-K-29040 | f | Hengchun, Formosa | 196807** | | 不明 |
| In-K-29041 | f | Hengchun, Formosa | 196807** | | 不明 |
| In-K-29042 | f | Hengchun, Formosa | 196807** | | 不明 |
| In-K-29050 | m | Hengchun, Formosa | 196504** | | 不明 |
| In-K-29051 | m | 不明 | 19650607 | H.Ashizawa | |
| In-K-29052 | f | Hengchun, Formosa | 196504** | | 不明 |
| In-K-29243 | m | Formosa | 19830201 | | 不明 |
| In-K-29350 | m | Liugui, Kaohsiung, Formosa | ***** | | 不明 |
| In-K-29351 | m | Liugui, Kaohsiung, Formosa | ***** | | 不明 |
| In-K-29867 | m | Green Island, Taitung, Formosa | 19940328 | | 不明 |
| <i>Idea leuconoe riukiensis</i> (Holland, 1893) | | | | | オオゴマダラ・日本亜種 |
| In-K-29801 | m | Iriomote, Japan | 19610722 | Ueda | |
| In-K-29802 | f | Iriomote, Japan | 19610720 | Ueda | |
| In-K-29803 | f | Iriomote, Japan | 19610720 | Ueda | |
| In-K-29837 | m | Mâregawa, Iriomotejima, Okinawa, Japan | 19590724 | | 不明 |
| In-K-29838 | m | Mâregawa, Iriomotejima, Okinawa, Japan | 19590724 | | 不明 |
| In-K-29839 | m | Mâregawa, Iriomotejima, Okinawa, Japan | 19590724 | | 不明 |
| In-K-29933 | m | Komi, Iriomote, Okinawa, Japan | 19840727 | | 不明 |
| In-K-29951 | m | Okinawa, Japan | 198410** | | 不明 |
| <i>Idea leuconoe godmani</i> (Oberthür, 1879) | | | | | オオゴマダラ・サンギール亜種 |
| In-K-30680 | m | Sangir Island, Indonesia | 19950315 | | 不明 |
| In-K-30681 | f | 不明 | ***** | | 不明 |

| 標本番号 | 性 | 採集地 | 採集日 | 採集者 | 備考 |
|--|---|--|----------|-----|---------------------------|
| In-K-30682 | f | 不明 | ***** | 不明 | |
| In-K-30683 | f | 不明 | ***** | 不明 | |
| <i>Idea leuconoe obscura</i> (Staudinger, 1889) | | | | | オオゴマダラ・ミンダナオ亜種 |
| In-K-30668 | f | Sibuyan Island, Philippines | ***** | 不明 | |
| In-K-30669 | m | Sibuyan Island, Philippines | ***** | 不明 | |
| In-K-30670 | m | Sibuyan Island, Philippines | ***** | 不明 | |
| In-K-30671 | f | Sibuyan Island, Philippines | ***** | 不明 | |
| In-K-30672 | m | Tandag, Surigao, Philippines | ***** | 不明 | |
| In-K-30673 | f | Tandag, Surigao, Philippines | ***** | 不明 | |
| In-K-30674 | f | Tandag, Surigao, Philippines | ***** | 不明 | |
| In-K-30675 | f | Mind., Surigao, Philippines | ***** | 不明 | |
| <i>Idea leuconoe engania</i> (Doherty, 1891) | | | | | オオゴマダラ・エンガノ亜種 |
| In-K-30676 | f | Enggano, Indonesia | 19890522 | 不明 | |
| In-K-30677 | m | 不明 | ***** | 不明 | |
| <i>Idea leuconoe nigriana</i> (Grose-Smith, 1895) | | | | | オオゴマダラ・ボルネオ亜種 |
| In-K-29276 | m | TBL(Tambelan?) , Indonesia | 19860311 | 不明 | |
| In-K-29277 | m | 不明 | 19861204 | 不明 | |
| In-K-29278 | m | Tambelan, Indonesia | 19861111 | 不明 | |
| <i>Idea leuconoe esanga</i> (Fruhstorfer, 1898) | | | | | オオゴマダラ・タラウド亜種 |
| In-K-29054 | m | Karatung Island, Talaud Islands, Indonesia | 19780426 | 不明 | |
| <i>Idea leuconoe gordita</i> (Fruhstorfer, 1911) | | | | | オオゴマダラ・ミンドロ亜種 |
| In-K-30678 | f | Panay Island, Philippines | 198908** | 不明 | |
| <i>Idea leuconoe</i> ssp. | | | | | オオゴマダラ・亜種未決定 |
| In-K-29952 | m | 不明 | ***** | 不明 | |
| <i>Idea electra electra</i> (Semper, 1978) | | | | | トガリオオゴマダラ・名義タイプ亜種 |
| In-K-29055 | m | Mindanao Island, Sinuda, Philippines | 198109** | 不明 | |
| In-K-29056 | f | Mindanao Island, Sinuda, Philippines | 198108** | 不明 | |
| In-K-30064 | m | Mindanao, Sinuda, Philippines | 198905** | 不明 | |
| In-K-30065 | m | 不明 | ***** | 不明 | |
| In-K-30066 | m | Mindanao, Surigao, Philippines | 197805** | 不明 | |
| In-K-30067 | f | Mindanao, Sinuda, Philippines | 198201** | 不明 | |
| In-K-30068 | f | Mindanao, Sinuda, Philippines | 198905** | 不明 | |
| <i>Idea blanchardii blanchardii</i> Marchal, 1845 | | | | | セレベスオオゴマダラ・名義タイプ亜種 |
| In-K-29048 | m | Celebes, Indonesia | 196903** | 不明 | |
| In-K-29049 | m | Celebes, Indonesia | 196903** | 不明 | |
| <i>Idea blanchardii kuchni</i> (Röber, 1887) | | | | | セレベスオオゴマダラ・バンガイ亜種 |
| In-K-30712 | m | Peleng Island, Indonesia | 19830323 | 不明 | |
| In-K-30713 | m | Peleng Island, Banggai, Indonesia | 19821113 | 不明 | |
| <i>Idea blanchardii munaensis</i> (Fruhstorfer, 1903) | | | | | セレベスオオゴマダラ・ムナ亜種 |
| In-K-30708 | f | Muna Island, Indonesia | 198802** | 不明 | |
| In-K-30709 | m | Muna Island, Indonesia | 198802** | 不明 | |
| In-K-30710 | m | Muna Island, Indonesia | 198802** | 不明 | |

| 標本番号 | 性 | 採集地 | 採集日 | 採集者 | 備考 |
|--|---|--|------------------------------------|-----|----|
| In-K-30711 | f | Muna Island, Indonesia | 198802** | 不明 | |
| <i>Idea blanchardii marosiana</i> (Fruhstorfer, 1903) | | | セレベスオオゴマダラ・スラウェシ南部亜種 | | |
| In-K-30714 | f | Bantimurung, Indonesia | 19851220 | 不明 | |
| In-K-30715 | m | Bantimurung, Indonesia | 19851220 | 不明 | |
| In-K-30716 | m | S. Celebes, Bantimurung, Indonesia | ***** | 不明 | |
| In-K-30717 | m | Bantimurung, Indonesia | ***** | 不明 | |
| In-K-30718 | m | Bantimurung, Indonesia | ***** | 不明 | |
| In-K-30719 | f | S. Sulawesi, Bantimurung, Indonesia | ***** | 不明 | |
| In-K-30720 | m | Celebes, Indonesia | 19800101 | 不明 | |
| In-K-30721 | m | 不明 | 19780707 | 不明 | |
| <i>Idea blanchardii phlegeton</i> (Fruhstorfer, 1904) | | | セレベスオオゴマダラ・ツカンベシ亜種 | | |
| In-K-30704 | f | Binongko Island, Tukangbesi Islands, Indonesia | 199205** | 不明 | |
| In-K-30705 | m | Binongko Island, Tukangbesi Islands, Indonesia | 199205** | 不明 | |
| In-K-30706 | f | Wance, Wangi-Wangi, Indonesia | 198907** | 不明 | |
| In-K-30707 | m | Wance, Wangi-Wangi, Indonesia | 198907** | 不明 | |
| <i>Idea idea idea</i> (Linnaeus, 1763) | | | イデアオオゴマダラ・名義タイプ亜種 | | |
| In-K-29019 | m | Obi Island, Indonesia | 199406** | 不明 | |
| In-K-29043 | m | Ambon Island, Indonesia | 197303** | 不明 | |
| In-K-29044 | f | Soija Ambon Island, Indonesia | 19721231 | 不明 | |
| In-K-29045 | m | Ambon Island, Indonesia | 19730102 | 不明 | |
| In-K-29046 | m | Ceram Island, Indonesia | 1975**** | 不明 | |
| In-K-29047 | f | Ceram Island, Indonesia | 1975**** | 不明 | |
| In-K-30690 | f | Seram, Indonesia | 198808** | 不明 | |
| In-K-30691 | m | Seram, Indonesia | 198808** | 不明 | |
| In-K-30692 | f | Manipha Island, Indonesia | 198802** | 不明 | |
| In-K-30693 | m | Seram Island, Moluccas, Indonesia | 198204** | 不明 | |
| In-K-30694 | m | Manipha Island, Indonesia | 198802** | 不明 | |
| In-K-30695 | f | Ceram Island, Moluccas, Indonesia | 199204** | 不明 | |
| In-K-30696 | f | Bachan, Indonesia | ***** | 不明 | |
| In-K-30722 | m | Seram Island, Indonesia | ***** | 不明 | |
| In-K-30723 | m | Seram Island, Indonesia | ***** | 不明 | |
| In-K-30724 | m | Seram Island, Indonesia | ***** | 不明 | |
| <i>Idea durvillei durvillei</i> Boisduval, 1832 | | | ドゥルヴィレオオゴマダラ・名義タイプ亜種 | | |
| In-K-30684 | f | Mt. Arfak, Indonesia 2400m alt. | 19740827 | 不明 | |
| <i>Idea durvillei theia</i> (Fruhstorfer, 1903) | | | ドゥルヴィレオオゴマダラ・ハルマヘラ亜種 | | |
| In-K-29053 | m | Halmahera Island, Indonesia | 19780215 | 不明 | |
| In-K-30687 | f | Bachan Island, Indonesia | 19820817 | 不明 | |
| In-K-30688 | m | Bachan Island, Indonesia | 19820813 | 不明 | |
| In-K-30689 | f | Bachan, Indonesia | 197904** | 不明 | |
| <i>Idea durvillei nike</i> (Fruhstorfer, 1903) | | | ドゥルヴィレオオゴマダラ・西イリアン亜種 | | |
| In-K-30685 | f | Mioswar(Misool?) Island, Indonesia | 198503** | 不明 | |
| In-K-30686 | m | Mois Waar, Indonesia | 198503** | 不明 | |
| <i>Idea tambusisiana hideoi</i> Okano, 1983 | | | ベッドフォードラッセルオオゴマダラ・スラウェシ中部亜種 | | |
| In-K-30697 | f | C. Sulawesi, Pendolo, Indonesia | 198502** | 不明 | |
| In-K-30698 | f | C. Sulawesi, Sampuraga, Indonesia | 19900719 | 不明 | |

| 標本番号 | 性 | 採集地 | 採集日 | 採集者 | 備考 |
|---|---|--|------------------------------|------------|----|
| In-K-30699 | m | Sampuraga, Indonesia | 19890606 | | 不明 |
| In-K-30700 | f | C. Sulawesi, Pendolo, Indonesia | 198502** | | 不明 |
| In-K-30701 | m | C. Sulawesi, Sampuraga, Indonesia | 199504** | | 不明 |
| In-K-30702 | m | Mangkutana, C. Celebes, Sampuraga, Indonesia | 199002** | | 不明 |
| In-K-30703 | m | C. Sulawesi, Indonesia | ***** | | 不明 |
| In-K-31133 | f | C. Celebes, Sampuraga, Indonesia | 199301** | | 不明 |
| In-K-31134 | f | C. Celebes, Sampuraga, Indonesia | 199301** | | 不明 |
| <i>Idea lynceus lynceus</i> (Drury, [1773]) | | | ホソバオオゴマダラ・名義タイプ亜種 | | |
| In-K-29022 | f | Nilgiris Hills S. India, India | 197811** | | 不明 |
| In-K-29397 | f | Sumatra, Lampung, Indonesia | 199505** | | 不明 |
| In-K-29399 | m | Sumatra, Lampung, Indonesia | 199505** | | 不明 |
| In-K-29781 | m | Sipora Island, Mentawai Islands, W. Sumatra, Indonesia | ***** | | 不明 |
| In-K-30079 | f | Cameron Highland, Malaysia | ***** | | 不明 |
| <i>Idea lynceus</i> ssp. | | | ホソバオオゴマダラ・亜種未決定 | | |
| In-K-31089 | m | 不明 | ***** | | 不明 |
| <i>Idea stollii logani</i> (Moore, 1883) | | | ストールオオゴマダラ・マレー亜種 | | |
| In-K-29024 | m | Cameron Highland, W. Malaysia A. S. L., Malaysia 610m alt. | 1970**** | | 不明 |
| In-K-29025 | m | Cameron Highland, W. Malaysia A. S. L., Malaysia 610m alt. | 1970**** | | 不明 |
| In-K-30076 | m | Sipora Island, Indonesia | 199202** | | 不明 |
| In-K-30077 | m | Sipora Island, Indonesia | 199202** | | 不明 |
| In-K-30078 | m | Cameron H. 19mile, Malaysia | 198002** | T.Mizunuma | |
| In-K-30080 | m | Cameron Highland, Malaysia | 198003** | T.Mizunuma | |
| In-K-30081 | m | Malaysia | ***** | | 不明 |
| <i>Idea stollii alcine</i> (Fruhstorfer, 1910) | | | ストールオオゴマダラ・ボルネオ亜種 | | |
| In-K-29023 | m | Kalimantan, Indonesia | 198102** | | 不明 |
| <i>Idea agamarschana cadelli</i> (Wood-Mason & de Nicéville, 1881) | | | アガマルシャンオオゴマダラ・アンダマン亜種 | | |
| In-K-29020 | m | Andaman Island, Port Blair, India | 198012** | T.Mizunuma | |
| In-K-29021 | f | Andaman Island, Port Blair, India | 198012** | T.Mizunuma | |
| In-K-30072 | m | S. Andaman, India | 19820518 | | 不明 |
| In-K-30073 | f | Little Andaman, India | 19820406 | | 不明 |
| In-K-30725 | m | Andaman, India | 19931219 | | 不明 |
| In-K-30726 | f | Andaman, India | 19921221 | | 不明 |
| Genus <i>Lycorea</i> | | | トラフマダラ属 | | |
| <i>Lycorea halia</i> ssp. | | | トラフマダラ・亜種未決定 | | |
| In-K-28968 | m | 不明 | ***** | | 不明 |
| In-K-30805 | f | 不明 | ***** | | 不明 |
| In-K-30810 | f | 不明 | ***** | | 不明 |
| <i>Lycorea ilione lamira</i> (Latreille, [1817]) | | | フトスジマダラ・コロンビア亜種 | | |
| In-K-31120 | m | San Cristobal Verapaz, Guatemala | 19660824 | | 不明 |
| <i>Lycorea ilione phenarete</i> (Doubleday, 1847) | | | フトスジマダラ・ポリビア亜種 | | |
| In-K-29864 | m | C. Bolivia, Santa Cruz, Bolivia 1000m alt. | 19700403 | | 不明 |
| In-K-30806 | m | Col. Ciete Estrella 970m alt. | 199303** | | 不明 |
| In-K-30807 | m | Col. Ciete Estrella 970m alt. | 199303** | | 不明 |
| In-K-30808 | f | Col. Ciete Estrella 970m alt. | 199303** | | 不明 |

| 標本番号 | 性 | 採集地 | 採集日 | 採集者 | 備考 |
|--|---|---|--------------------|-----|----------------------|
| In-K-30809 | f | 不明 | ***** | 不明 | |
| <i>Lycorea ilione</i> ssp. | | | | | フトスジマダラ・亜種未決定 |
| In-K-30803 | f | 不明 | ***** | 不明 | |
| <i>Lycorea</i> sp. | | | | | トラフマダラ属の一種 |
| In-K-28967 | m | Brazil | ***** | 不明 | |
| Genus <i>Anetia</i> | | | ヒョウモンダマシ属 | | |
| <i>Anetia thirza</i> Geyer, [1883] | | | | | ニシキヒョウモンダマシ |
| In-K-30768 | f | VC. Santa Ana Dp. Sant., El Salvador 1700m alt. | 198901** | 不明 | |
| In-K-30769 | m | VC. Santa Ana Dp. Sant., El Salvador 1700m alt. | 198901** | 不明 | |
| Tribe Tellervini | | | ゴウシュウマダラ族 | | |
| Genus <i>Tellervo</i> | | | ゴウシュウマダラ属 | | |
| <i>Tellervo zoilus gelo</i> Waterhouse & Lyell, 1914 | | | | | シロモンチビマダラ・ケープヨーク亜種 |
| In-K-30118 | m | Iron Range, Cape York, Australia | 19750407 | 不明 | |
| <i>Tellervo zoilus antipatrus</i> Fruhstorfer, 1910 | | | | | シロモンチビマダラ・パプア亜種 |
| In-K-30117 | f | Bulolo, Papua New Guinea | 198305** | 不明 | |
| In-K-30119 | m | Bulolo, Papua New Guinea | 198305** | 不明 | |
| In-K-30120 | m | Bulolo, Papua New Guinea | 198305** | 不明 | |
| Tribe Ithomiini | | | トンボマダラ族 | | |
| Genus <i>Tithorea</i> | | | キボシトンボマダラ属 | | |
| <i>Tithorea tarricina hecalesina</i> C. & R. Felder, 1865 | | | | | キボシトンボマダラ・コロンビア亜種 |
| In-K-29001 | m | Cali, Colombia 1000m alt. | 196404** | 不明 | |
| Genus <i>Aeria</i> | | | ミスジトンボマダラ属 | | |
| <i>Aeria eurimedia pacifica</i> Godman & Salvin, [1879] | | | | | キミスジトンボマダラ・メキシコ亜種 |
| In-K-29000 | m | Mexico | ***** | 不明 | |
| Genus <i>Olyras</i> | | | オリラストンボマダラ属 | | |
| <i>Olyras insignis praestans</i> Godman & Salvin, 1897 | | | | | インシグニストンボマダラ・コロンビア亜種 |
| In-K-30804 | m | Topo, Tungurahua, Ecuador | 19770516 | 不明 | |
| Genus <i>Melinaea</i> | | | キオビマダラ属 | | |
| <i>Melinaea ethra</i> (Godart, 1819) | | | | | エトラキオビマダラ |
| In-K-29347 | m | Central America | ***** | 不明 | |
| In-K-29778 | m | Otanche, Colombia | 199709** | 不明 | |
| <i>Melinaea lilis imitata</i> Bates, 1864 | | | | | ホシキオビマダラ・メキシコ亜種 |
| In-K-28966 | m | 不明 | ***** | 不明 | |
| <i>Melinaea satevis satevis</i> (Doubleday, [1847]) | | | | | サテヴィスキオビマダラ・名義タイプ亜種 |
| In-K-29002 | m | Todos Santos, Cochabamba, Bolivia | 196404** | 不明 | |
| In-K-29002 | m | Todos Santos, Cochabamba, Bolivia | 196404** | 不明 | |
| Genus <i>Methona</i> | | | フチグロトンボマダラ属 | | |
| <i>Methona confusa confusa</i> Butler, 1873 | | | | | トンボマダラ・名義タイプ亜種 |
| In-K-28969 | m | Buena Vista, Santa Cruz, Bolivia | 196404** | 不明 | |

| 標本番号 | 性 | 採集地 | 採集日 | 採集者 | 備考 |
|--|---|--|-------------------------------|-----|----|
| In-K-28995 | m | **sudori, Brazil | 19390331 | 不明 | |
| In-K-28996 | f | 不明 | ***** | 不明 | |
| Genus <i>Forbestra</i> | | | ジグザグトンボマダラ属 | | |
| <i>Forbestra olivencia aeneola</i> Fox, 1967 | | | ジグザグトンボマダラ・ペルー亜種 | | |
| In-K-28974 | m | Todos Santos, Bolivia | 196404** | 不明 | |
| Genus <i>Mechanitis</i> | | | トラフトンボマダラ属 | | |
| <i>Mechanitis lysimnia alisa</i> (Guérin-Méneville, [1844]) | | | リシムニアトラフトンボマダラ・ボリビア亜種 | | |
| In-K-28999 | m | Santa Cruz, Bolivia | 196404** | 不明 | |
| <i>Mechanitis menapis doryssus</i> Bates, 1864 | | | メナピストラフトンボマダラ・メキシコ亜種 | | |
| In-K-28976 | m | 不明 | ***** | 不明 | |
| <i>Mechanitis polymnia chimborazona</i> Bates, 1864 | | | トラフトンボマダラ・エクアドル亜種 | | |
| In-K-29346 | m | Calima, Colombia | ***** | 不明 | |
| <i>Mechanitis polymnia lycidice</i> Bates, 1864 | | | トラフトンボマダラ・メキシコ亜種 | | |
| In-K-28975 | m | 不明 | ***** | 不明 | |
| In-K-29348 | m | Pue | ***** | 不明 | |
| <i>Mechanitis polymnia dorissides</i> Staudinger, [1884] | | | トラフトンボマダラ・ペルー亜種 | | |
| In-K-31138 | m | South America, Iquitos, Loreto, Peru 100m alt. | 19961015 | 不明 | |
| <i>Mechanitis polymnia</i> ssp. | | | トラフトンボマダラ・亜種未決定 | | |
| In-K-28973 | m | 不明 | ***** | 不明 | |
| <i>Mechanitis</i> sp. | | | トラフトンボマダラ属の一種 | | |
| In-K-28970 | m | 不明 | ***** | 不明 | |
| In-K-28971 | m | 不明 | ***** | 不明 | |
| Genus <i>Hypothyris</i> | | | クロトンボマダラ属 | | |
| <i>Hypothyris cantobrica cantobrica</i> (Hewitson, 1876) | | | カントブリカクロトンボマダラ・名義タイプ亜種 | | |
| In-K-28986 | m | Cochabamba, Bolivia | 196410** | 不明 | |
| Genus <i>Placidula</i> | | | マルバネトラフトンボマダラ属 | | |
| <i>Placidula euryanassa</i> (C. & R. Felder, 1860) | | | マルバネトラフトンボマダラ | | |
| In-K-28965 | m | Brazil | ***** | 不明 | |
| Genus <i>Ithomia</i> | | | トンボマダラ属 | | |
| <i>Ithomia</i> sp. | | | トンボマダラ属の一種 | | |
| In-K-30811 | f | Yungas, Bolivia | 199301** | 不明 | |
| Genus <i>Hyoscada</i> | | | チャイロトンボマダラ属 | | |
| <i>Hyoscada virginiana</i> sp. | | | ヴァージニアチャイロトンボマダラ・亜種未決定 | | |
| In-K-28977 | m | 不明 | ***** | 不明 | |
| Genus <i>Oleria</i> | | | ヒメトンボマダラ属 | | |
| <i>Oleria athalina athalina</i> (Staudinger, [1884]) | | | アタリナヒメトンボマダラ・名義タイプ亜種 | | |
| In-K-30834 | m | Col. Ciete Estrella 970m alt. | 199303** | 不明 | |

| 標本番号 | 性 | 採集地 | 採集日 | 採集者 | 備考 |
|--|---|-------------------------------|------------------------------|-----|----|
| <i>Oleria paula</i> (Weymer, 1883) | | | パウラヒメトンボマダラ | | |
| In-K-28979 | m | Chiltepec, Oaxaca, Mexico | 196408** | 不明 | |
| In-K-28980 | m | 不明 | ***** | 不明 | |
| In-K-28981 | m | 不明 | ***** | 不明 | |
| In-K-28982 | m | 不明 | ***** | 不明 | |
| <i>Oleria</i> sp. | | | ヒメトンボマダラ属の一種 | | |
| In-K-30818 | m | 不明 | ***** | 不明 | |
| In-K-30819 | m | Col. Ciete Estrella 970m alt. | 199303** | 不明 | |
| In-K-30820 | m | Yungas, Bolivia | 199301** | 不明 | |
| In-K-30821 | m | Col. Ciete Estrella 970m alt. | 199303** | 不明 | |
| In-K-30822 | m | 不明 | ***** | 不明 | |
| In-K-30823 | m | Col. Ciete Estrella 970m alt. | 199303** | 不明 | |
| In-K-30824 | m | Col. Ciete Estrella 970m alt. | 199303** | 不明 | |
| In-K-30825 | m | Col. Ciete Estrella 970m alt. | 199303** | 不明 | |
| In-K-30826 | m | Col. Ciete Estrella 970m alt. | 199303** | 不明 | |
| In-K-30827 | m | 不明 | ***** | 不明 | |
| In-K-30828 | m | Col. Ciete Estrella 970m alt. | 199303** | 不明 | |
| In-K-30829 | m | Col. Ciete Estrella 970m alt. | 199303** | 不明 | |
| In-K-30830 | m | Yungas, Bolivia | 199301** | 不明 | |
| In-K-30831 | m | Yungas, Bolivia | 199301** | 不明 | |
| Genus <i>Ceratinia</i> | | | トラジマスカシマダラ属 | | |
| <i>Ceratinia</i> sp. | | | トラジマスカシマダラ属の一種 | | |
| In-K-28972 | m | Brazil | ***** | 不明 | |
| In-K-28983 | m | Brazil | ***** | 不明 | |
| Genus <i>Dircenna</i> | | | キバネスカシマダラ属 | | |
| <i>Dircenna dero</i> ssp. | | | デロキバネスカシマダラ・亜種未決定 | | |
| In-K-30813 | f | 不明 | ***** | 不明 | |
| <i>Dircenna jemina visina</i> Haensch, 1903 | | | ジェミナキバネスカシマダラ・エクアドル亜種 | | |
| In-K-30814 | f | 不明 | ***** | 不明 | |
| <i>Dircenna klugii</i> (Geyer, 1837) | | | グルーグキバネスカシマダラ | | |
| In-K-28993 | m | 不明 | ***** | 不明 | |
| In-K-28994 | m | Mexico | ***** | 不明 | |
| In-K-28998 | m | Can., Quintana Roo, Mexico | 196404** | 不明 | |
| <i>Dircenna loreta milini</i> Bryk, 1953 | | | ロレータキバネスカシマダラ・ペルー亜種 | | |
| In-K-30815 | f | Col. Ciete Estrella 970m alt. | 199303** | 不明 | |
| In-K-30816 | m | Col. Ciete Estrella 970m alt. | 199303** | 不明 | |
| In-K-30833 | f | Peru | 1978**** | 不明 | |
| Genus <i>Episcada</i> | | | エピスカダスカシマダラ属 | | |
| <i>Episcada carcinia</i> Schaus, 1902 | | | カルキニアスカシマダラ | | |
| In-K-28989 | m | Brazil | ***** | 不明 | |
| <i>Episcada hymenaea hymenaea</i> (Prittwitz, 1865) | | | ヒメナスカシマダラ・名義タイプ亜種 | | |
| In-K-28987 | m | Brazil | ***** | 不明 | |
| In-K-28988 | m | 不明 | ***** | 不明 | |

| 標本番号 | 性 | 採集地 | 採集日 | 採集者 | 備考 |
|--|---|--|----------------|---------------|----------------------|
| <i>Episcada salvinia</i> ssp. | | | | | |
| In-K-30832 | f | Ito, Colonia Yguazu, Alto Paraná, Paraguay | 19800606 | 不明 | サルヴィニアスカシマダラ・亜種未決定 |
| Genus <i>Pteronymia</i> | | | プテロニーミアスカシマダラ属 | | |
| <i>Pteronymia</i> sp. | | | | | |
| In-K-28984 | m | 不明 | ***** | 不明 | プテロニーミア属の一種 |
| Genus <i>Godyris</i> | | | オオスカシマダラ属 | | |
| <i>Godyris nepos hewitsoni</i> (Haensch, 1903) | | | | | |
| In-K-28991 | m | Peru | ***** | 不明 | ネボスオオスカシマダラ・ポリビア亜種 |
| In-K-30817 | m | 不明 | ***** | 不明 | |
| <i>Godyris nero</i> (Hewitson, 1855) | | | | | |
| In-K-28978 | m | Can., Quintana Roo, Mexico | 196408** | 不明 | ネロオオスカシマダラ |
| <i>Godyris zavaleta gonussa</i> (Hewitson, 1856) | | | | | |
| In-K-30812 | f | 不明 | ***** | 不明 | シラホシオオスカシマダラ・コロンビア亜種 |
| <i>Godyris zavaleta zygia</i> (Godman & Salvin, 1877) | | | | | |
| In-K-28997 | m | Chiltepec, Oaxaca, Mexico | 196408** | 不明 | シラホシオオスカシマダラ・コスタリカ亜種 |
| Genus <i>Hypoleria</i> | | | シロスジスカシマダラ属 | | |
| <i>Hypoleria lavinia oreas</i> Weymer, 1899 | | | | | |
| In-K-28990 | m | Brazil | ***** | 不明 | アカヘリスカシマダラ・ブラジル亜種 |
| Genus <i>Greta</i> | | | スカシマダラ属 | | |
| <i>Greta morgane oto</i> (Hewitson, 1855) | | | | | |
| In-K-28985 | m | Mexico | ***** | 不明 | モルガーネスカシマダラ・メキシコ亜種 |
| Genus <i>Heterosais</i> | | | ヘテロサイススカシマダラ属 | | |
| <i>Heterosais edessa</i> (Hewitson, 1855) | | | | | |
| In-K-28992 | m | Brazil | ***** | 不明 | エデッサスカシマダラ |
| Subfamily Limenitidinae | | | イチモンジチョウ亜科 | | |
| Tribe Parthenini | | | トラフタテハ族 | | |
| Genus <i>Parthenos</i> | | | トラフタテハ属 | | |
| <i>Parthenos sylvia cyaneus</i> Moore, 1877 | | | | | |
| In-K-30928 | m | 不明 | ***** | 不明 | トラフタテハ・セイロン亜種 |
| In-K-30929 | f | Kandy, Sri Lanka | ***** | 不明 | |
| In-K-30930 | f | 不明 | ***** | 不明 | |
| In-K-30931 | m | 不明 | ***** | 不明 | |
| In-K-30932 | f | Kandy, Sri Lanka | 199405** | 不明 | |
| In-K-30933 | f | Kandy, Sri Lanka | 19900101 | RAUTENSTRAUCH | |
| <i>Parthenos sylvia virens</i> Moore, 1877 | | | | | |
| In-K-30935 | f | Nilgiri Hill, S. India, India | 199004** | 不明 | トラフタテハ・インド亜種 |
| In-K-30936 | f | Nilgiri Hill, S. India, India | 199005** | 不明 | |
| <i>Parthenos sylvia lilacinus</i> Butler, 1879 | | | | | |
| In-K-30912 | m | Cameron Highland, Malaysia | 198804** | 不明 | トラフタテハ・マレー亜種 |
| In-K-30913 | m | Cameron Highland, Malaysia | 198804** | 不明 | |
| In-K-30914 | m | Cameron Highland, Malaysia | 198804** | 不明 | |

| 標本番号 | 性 | 採集地 | 採集日 | 採集者 | 備考 |
|---|---|-------------------------------------|----------|-----|-----------------------|
| In-K-30915 | f | Cameron Highland, Malaysia | 198804** | | 不明 |
| In-K-30916 | m | Cameron Highland, Pahang, Malaysia | 197905** | | 不明 |
| In-K-30917 | f | 不明 | ***** | | 不明 |
| In-K-30918 | m | 不明 | ***** | | 不明 |
| In-K-30921 | m | Phrae, Thailand | 19920220 | | 不明 |
| In-K-30922 | m | Phrae, Thailand | 19920208 | | 不明 |
| In-K-30923 | m | Phrae, Thailand | 19920209 | | 不明 |
| In-K-30924 | m | Phrae, Thailand | 19920208 | | 不明 |
| <i>Parthenos sylvia philippensis</i> Fruhstorfer, 1899 | | | | | トラフタテハ・フィリピン亜種 |
| In-K-30919 | m | Palawan, Philippines | ***** | | 不明 |
| In-K-30925 | m | 不明 | ***** | | 不明 |
| In-K-30926 | m | Marinduque, Philippines | 197803** | | 不明 |
| In-K-30927 | f | 不明 | ***** | | 不明 |
| <i>Parthenos sylvia ellina</i> Fruhstorfer, 1899 | | | | | トラフタテハ・バチャン亜種 |
| In-K-28895 | m | Kasiruta Island, Indonesia | ***** | | 不明 |
| In-K-28896 | m | Kasiruta Island, Indonesia | ***** | | 不明 |
| In-K-28897 | m | Kasiruta Island, Indonesia | ***** | | 不明 |
| In-K-30907 | m | Bachan Island, Indonesia | ***** | | 不明 |
| In-K-30908 | m | Bachan Island, Indonesia | ***** | | 不明 |
| In-K-30909 | m | Halmahera, Indonesia | 197708** | | 不明 |
| <i>Parthenos sylvia brunnea</i> Staudinger, 1888 | | | | | トラフタテハ・セラム亜種 |
| In-K-29007 | m | Ambon Island, Indonesia | 197307** | | 不明 |
| In-K-29794 | m | Ambon, Indonesia | ***** | | 不明 |
| In-K-30920 | m | Ceram, Indonesia | 197904** | | 不明 |
| <i>Parthenos sylvia guineensis</i> Fruhstorfer, 1899 | | | | | トラフタテハ・西イリアン亜種 |
| In-K-31137 | m | Kesui Island, Irian Jaya, Indonesia | 199001** | | 不明 |
| <i>Parthenos sylvia phrekides</i> Fruhstorfer, 1904 | | | | | トラフタテハ・パプア亜種 |
| In-K-30910 | m | Popondetta, Oro, Papua New Guinea | 199106** | | 不明 |
| <i>Parthenos sylvia thesaurus</i> Mathew, 1887 | | | | | トラフタテハ・ソロモン亜種 |
| In-K-30934 | m | Malaita, Solomon Islands | 198603** | | 不明 |
| <i>Parthenos sylvia roepstorffii</i> Moore, [1897] | | | | | トラフタテハ・アングマン亜種 |
| In-K-30937 | m | Andaman, India | 19920412 | | 不明 |
| In-K-30938 | m | Andaman Island, India | 19930110 | | 不明 |
| In-K-30939 | m | Andaman Island, India | 19921204 | | 不明 |
| <i>Parthenos sylvia sulana</i> Fruhstorfer, 1899 | | | | | トラフタテハ・スラ亜種 |
| In-K-30911 | m | Mangole Island Indonesia, Indonesia | 199402** | | 不明 |
| <i>Parthenos sylvia</i> ssp. | | | | | トラフタテハ・亜種未決定 |
| In-K-29812 | f | 不明 | ***** | | 不明 |
| In-K-30754 | m | 不明 | ***** | | 不明 |
| In-K-31093 | m | 不明 | 197907** | | 不明 |
| In-K-31094 | m | D. Raubun Poka | 19740629 | | 不明 |
| In-K-31095 | m | 不明 | 197906** | | 不明 |

| 標本番号 | 性 | 採集地 | 採集日 | 採集者 | 備考 |
|---|---|---|----------|-----|-----------------------------|
| <i>Parthenos tigrina cynailurus</i> Fruhstorfer, 1915 | | | | | |
| In-K-31143 | m | Wasion, Irian Jaya, Indonesia | ***** | | ベニトラフタテハ・パプア亜種 不明 |
| Tribe Neptini Genus <i>Cymothoe</i> | | | | | |
| <i>Cymothoe oemilius oemilius</i> (Doumet, 1859) | | | | | |
| In-K-30960 | m | C. Africa, Bangui, Central African Republic | 199202** | | シロテンウスキタテハ・名義タイプ亜種 不明 |
| In-K-30961 | f | C. Africa, Bangui, Central African Republic | 199202** | | 不明 |
| <i>Cymothoe oemilius</i> ssp. | | | | | |
| In-K-30551 | f | Yalioron | ***** | | シロテンウスキタテハ・亜種未決定 不明 |
| <i>Cymothoe hyarbita hyarbita</i> (Hewitson, 1866) | | | | | |
| In-K-29776 | m | Vic. Bangui, C. Africa, Central African Republic | 197506** | | ウラマダラキイロタテハ・名義タイプ亜種 不明 |
| <i>Cymothoe hyarbita</i> ssp. | | | | | |
| In-K-30580 | m | Senbokele | 19960812 | | ウラマダラキイロタテハ・亜種未決定 不明 |
| In-K-30582 | m | 不明 | ***** | | 不明 |
| <i>Cymothoe reinholdi vitalis</i> Rebel, 1914 | | | | | |
| In-K-30956 | f | C. Africa, Bangui, Central African Republic | 197904** | | キイロタテハ・ザイール亜種 不明 |
| In-K-30957 | m | 不明 | ***** | | 不明 |
| <i>Cymothoe reinholdi</i> ssp. | | | | | |
| In-K-29961 | m | 不明 | ***** | | キイロタテハ・亜種未決定 不明 |
| In-K-29962 | m | 不明 | ***** | | 不明 |
| <i>Cymothoe beckeri beckeri</i> (Herrich-Schäffer, [1853]) | | | | | |
| In-K-30959 | m | 不明 | ***** | | ベッカリータテハ・名義タイプ亜種 不明 |
| In-K-30962 | f | C. Africa, Bangui, Central African Republic | 19770417 | | 不明 |
| In-K-30963 | f | C. Africa, Bangui, Central African Republic | 19751208 | | 不明 |
| In-K-30964 | f | C. Africa, Central African Republic | ***** | | 不明 |
| <i>Cymothoe lurida congoensis</i> Suffert, 1904 | | | | | |
| In-K-30965 | f | C. Africa, Bangui, Central African Republic | 197709** | | ルリッドキモトエタテハ・コンゴ亜種 不明 |
| <i>Cymothoe lurida</i> ssp. | | | | | |
| In-K-29956 | m | 不明 | ***** | | ルリッドキモトエタテハ・亜種未決定 不明 |
| In-K-29957 | m | 不明 | ***** | | 不明 |
| <i>Cymothoe hypatha</i> ssp. | | | | | |
| In-K-29958 | f | 不明 | ***** | | ヒパタキイロタテハ・亜種未決定 不明 |
| In-K-29959 | m | 不明 | ***** | | 不明 |
| In-K-29960 | m | 不明 | ***** | | 不明 |
| <i>Cymothoe hesiodotus hesiodotus</i> Staudinger, 1889 | | | | | |
| In-K-30562 | m | Sekia, DR Congo | 19960809 | | ヘジオトツスキモトエタテハ・名義タイプ亜種 不明 |
| In-K-30581 | f | BiroN | 19950511 | | 不明 |
| <i>Cymothoe herminia herminia</i> (Grose-Smith, 1887) | | | | | |
| In-K-30952 | m | C. Africa, Bangui, Central African Republic | 197707** | | イチモンジキモトエタテハ・名義タイプ亜種 不明 |
| In-K-30953 | m | C. Africa, Bozoum, Bangui, Central African Republic 800m alt. | 198803** | | 不明 |

| 標本番号 | 性 | 採集地 | 採集日 | 採集者 | 備考 |
|--|---|--|----------|-----|-------------------------|
| <i>Cymothoe weymeri</i> ssp. | | | | | |
| In-K-30554 | m | 不明 | ***** | | ウエメリキモトエタテハ・亜種未決定 不明 |
| <i>Cymothoe haynae diphya</i> Karsch, 1894 | | | | | |
| In-K-29955 | f | 不明 | ***** | | マエキイロタテハ・コンゴ亜種 不明 |
| In-K-30561 | m | Binon | 19960809 | | 不明 |
| In-K-30563 | f | Yakoli, Central African Republic | 19950804 | | 不明 |
| In-K-30954 | m | C. Africa, Bimbo, Bangui, Central African Republic 330m alt. | 198612** | | 不明 |
| In-K-30955 | m | C. Africa, Boukoko, Bangui, Central African Republic 600m alt. | 198805** | | 不明 |
| In-K-30958 | f | C. Africa, Central African Republic | ***** | | 不明 |
| <i>Cymothoe capella</i> (Ward, 1871) | | | | | |
| In-K-30578 | m | P*mon | 199403** | | ウスベニイロタテハ 不明 |
| In-K-30579 | m | Yakoli | 199403** | | 不明 |
| <i>Cymothoe caenis</i> (Drury, [1773]) | | | | | |
| In-K-30555 | m | Zimba | 19841209 | | ウスキタテハ 不明 |
| In-K-30558 | m | 不明 | ***** | | 不明 |
| In-K-30560 | m | 不明 | ***** | | 不明 |
| In-K-30944 | f | C. Africa, Boukoko, Bangui, Central African Republic 600m alt. | 198803** | | 不明 |
| In-K-30945 | f | C. Africa, Bozoum, Central African Republic 800m alt. | 198612** | | 不明 |
| In-K-30950 | m | C. Africa, Bimbo, Bangui, Central African Republic 330m alt. | 199101** | | 不明 |
| In-K-30951 | f | C. Africa, Bimbo, Bangui, Central African Republic 330m alt. | 199101** | | 不明 |
| <i>Cymothoe jodutta mostinckxi</i> Overlaet, 1952 | | | | | |
| In-K-30949 | m | C. Africa, Bangui, Central African Republic | ***** | | シロキモトエタテハ・コンゴ亜種 不明 |
| <i>Cymothoe jodutta</i> ssp. | | | | | |
| In-K-29433 | m | 不明 | ***** | | シロキモトエタテハ・亜種未決定 不明 |
| In-K-30552 | m | Blnon | 19960804 | | 不明 |
| In-K-30577 | f | Botambi, Central African Republic | 19940908 | | 不明 |
| <i>Cymothoe sangaris luluana</i> Overlaet, 1945 | | | | | |
| In-K-30947 | f | C. Africa, Boukoko, Bangui, Central African Republic 600m alt. | ***** | | ベニイロタテハ・ザイール亜種 不明 |
| In-K-30948 | m | C. Africa, Boukoko, Bangui, Central African Republic 600m alt. | 198605** | | 不明 |
| In-K-31106 | f | Bangui, Central African Republic | 196905** | | 不明 |
| In-K-31114 | m | Bangui, Central African Republic | 196505** | | 不明 |
| In-K-31115 | m | Bangui, Central African Republic | 196707** | | 不明 |
| <i>Cymothoe sangaris</i> ssp. | | | | | |
| In-K-29752 | m | 不明 | 19730921 | | ベニイロタテハ・亜種未決定 不明 |
| In-K-29757 | m | 不明 | ***** | | 不明 |
| In-K-29758 | m | 不明 | ***** | | 不明 |
| In-K-29759 | m | 不明 | ***** | | 不明 |
| In-K-29760 | m | 不明 | 19741110 | | 不明 |
| In-K-29969 | m | 不明 | ***** | | 不明 |
| In-K-29970 | m | 不明 | ***** | | 不明 |
| In-K-29971 | m | 不明 | ***** | | 不明 |
| In-K-29972 | m | 不明 | ***** | | 不明 |
| In-K-29973 | m | 不明 | ***** | | 不明 |
| In-K-29974 | m | 不明 | ***** | | 不明 |
| In-K-30566 | m | 不明 | ***** | | 不明 |

| 標本番号 | 性 | 採集地 | 採集日 | 採集者 | 備考 |
|--|---|---|----------------------------|-----|----|
| In-K-30941 | m | 不明 | ***** | 不明 | |
| In-K-30942 | f | 不明 | ***** | 不明 | |
| In-K-31104 | f | 不明 | ***** | 不明 | |
| In-K-31105 | m | 不明 | ***** | 不明 | |
| In-K-31107 | m | 不明 | ***** | 不明 | |
| In-K-31108 | f | 不明 | ***** | 不明 | |
| <i>Cymothoe aramis aramis</i> (Hewitson, 1865) | | | アラミスベニイロタテハ・名義タイプ亜種 | | |
| In-K-29749 | m | Bangui, Republic of the Congo | 197607** | 不明 | |
| In-K-29750 | m | Bangui, Republic of the Congo | 197607** | 不明 | |
| In-K-29751 | m | Bangui, Republic of the Congo | 197607** | 不明 | |
| In-K-29754 | m | Bangui, Republic of the Congo | 197607** | 不明 | |
| In-K-29756 | m | Bangui, Republic of the Congo | 197607** | 不明 | |
| In-K-30946 | m | C. Africa, Bozoum, Central African Republic 800m alt. | 198605** | 不明 | |
| In-K-31099 | f | Bangui, Central African Republic | 196606** | 不明 | |
| In-K-31113 | m | Bangui, Central African Republic | 196907** | 不明 | |
| <i>Cymothoe aramis</i> ssp. | | | アラミスベニイロタテハ・亜種未決定 | | |
| In-K-29753 | m | 不明 | 19730903 | 不明 | |
| In-K-29755 | m | 不明 | 19730616 | 不明 | |
| In-K-29963 | m | 不明 | ***** | 不明 | |
| In-K-29964 | f | 不明 | ***** | 不明 | |
| In-K-29965 | f | 不明 | ***** | 不明 | |
| In-K-29966 | m | 不明 | ***** | 不明 | |
| In-K-29967 | m | 不明 | ***** | 不明 | |
| In-K-29968 | f | 不明 | ***** | 不明 | |
| In-K-30943 | m | 不明 | ***** | 不明 | |
| In-K-31102 | f | 不明 | ***** | 不明 | |
| <i>Cymothoe coccinata vrydaghi</i> Overlaet, 1944 | | | ヒイロタテハ・コンゴ亜種 | | |
| In-K-30940 | f | Vic. Bangui, C. Africa, Central African Republic | 19801023 | 不明 | |
| In-K-31096 | m | Bangui, Central African Republic | 196707** | 不明 | |
| In-K-31097 | f | Bangui, Central African Republic | 196707** | 不明 | |
| In-K-31103 | m | Bangui, Central African Republic | ***** | 不明 | |
| <i>Cymothoe coccinata</i> ssp. | | | ヒイロタテハ・亜種未決定 | | |
| In-K-31101 | m | 不明 | ***** | 不明 | |
| In-K-31111 | m | 不明 | ***** | 不明 | |
| <i>Cymothoe antitorgis</i> (Hewitson, 1874) | | | アニトルギスベニイロタテハ | | |
| In-K-31098 | m | Bangui, Central African Republic | 196205** | 不明 | |
| In-K-31100 | m | 不明 | ***** | 不明 | |
| In-K-31112 | m | 不明 | 196707** | 不明 | |
| <i>Cymothoe excelsa</i> ssp. | | | エクゼルサヒイロタテハ・亜種未決定 | | |
| In-K-30564 | f | Botanbi | 19950804 | 不明 | |
| In-K-30565 | m | Cormiche | 19960818 | 不明 | |
| <i>Cymothoe distincta trolliae</i> Overlaet, 1944 | | | メスアカベニイロタテハ・カメルーン亜種 | | |
| In-K-30556 | m | Blnon | 19960807 | 不明 | |
| In-K-30557 | f | Sekia, DR Congo | 19960807 | 不明 | |

| 標本番号 | 性 | 採集地 | 採集日 | 採集者 | 備考 |
|---|---|---|------------------------------|-------------|----|
| Genus <i>Pantoporia</i> | | | キンミスジ属 | | |
| <i>Pantoporia venilia venilia</i> (Linnaeus, 1758) | | | ヴェネリアアオフチイモンジ・名義タイプ亜種 | | |
| In-K-29003 | f | Ambon Island, Indonesia | 19730101 | 不明 | |
| In-K-29004 | m | Ambon Island, Indonesia | 197308** | 不明 | |
| Genus <i>Neptis</i> | | | コムミスジ属 | | |
| <i>Neptis sappho intermedia</i> Pryer, 1877 | | | コムミスジ・日本亜種 | | |
| In-K-30006 | m | Vic. Todai, S. Alps, Nagano, Japan 1000m alt. | 19710806 | K.Fujimoto | |
| In-K-30007 | m | Vic. Todai, S. Alps, Nagano, Japan 1000m alt. | 19710806 | 不明 | |
| In-K-30008 | m | Seppiko, Himeji, Hyôgo, Japan | 19530825 | 不明 | |
| In-K-30009 | m | Seppiko, Himeji, Hyôgo, Japan | 19530815 | 不明 | |
| In-K-30010 | m | Seppiko, Himeji, Hyôgo, Japan | 19530815 | 不明 | |
| In-K-30011 | m | Hinoyama, Kanzaki-gun, Hyôgo, Japan | 19430501 | CLK | |
| In-K-30012 | m | Hinoyama, Kanzaki-gun, Hyôgo, Japan | 19430501 | CLK | |
| In-K-30013 | m | Nagusayama, Kanzaki-gun, Hyôgo, Japan | 19480804 | CLK | |
| In-K-30014 | m | Seppiko, Himeji, Hyôgo, Japan | 19530815 | 不明 | |
| In-K-30015 | m | Seppiko, Himeji, Hyôgo, Japan | 19530815 | 不明 | |
| In-K-30016 | m | Mt. Seppiko, Himeji, Hyôgo, Japan | 19480814 | CLK | |
| <i>Neptis hylas luculenta</i> Fruhstorfer, 1907 | | | リュウキュウミスジ・日本亜種 | | |
| In-K-29770 | m | Amami Island, Kagoshima, Japan | 19620616 | 不明 | |
| In-K-29833 | m | Kanpira, Iriomotejima, Okinawa, Japan | 19840722 | M. 上田 | |
| In-K-29934 | f | Mâre River, Iriomotejima, Okinawa, Japan | 19840724 | M. 上田 | |
| <i>Neptis philyra philyra</i> Ménétriès, 1859 | | | ミスジチョウ・名義タイプ亜種 | | |
| In-K-29998 | m | R. Arakawa, Kawagoe, Saitama, Japan | 19710531 | K. Fujimoto | |
| In-K-29999 | f | 不明 | ***** | 不明 | |
| <i>Neptis philyra okazimai</i> Seok, 1936 | | | ミスジチョウ・朝鮮亜種 | | |
| In-K-29771 | m | Koryo S. W. P. A. K, Korea | 19650705 | 不明 | |
| <i>Neptis ananta ananta</i> Moore, 1858 | | | ホリシャミスジ・名義タイプ亜種 | | |
| In-K-30647 | f | Nepal 1800m alt. | 19800506 | 不明 | |
| <i>Neptis ananta taiwana</i> Fruhstorfer, 1908 | | | ホリシャミスジ・台湾亜種 | | |
| In-K-30760 | m | Puli, Formosa | 196807** | 不明 | |
| In-K-30765 | m | 不明 | ***** | 不明 | |
| In-K-30766 | m | 不明 | ***** | 不明 | |
| In-K-30767 | m | 不明 | ***** | 不明 | |
| <i>Neptis rivularis magnata</i> Heyne, [1895] | | | フタスジチョウ・トランスバイカル亜種 | | |
| In-K-29799 | m | West 400km from Uranbator, Amarbayasgalant, Mongolia 1800m alt. | 19790724 | 不明 | |
| In-K-29800 | m | West 400km from Uranbator, Amarbayasgalant, Mongolia 1800m alt. | 19790724 | 不明 | |
| <i>Neptis rivularis bergmanni</i> Bryk, 1942 | | | フタスジチョウ・北海道亜種 | | |
| In-K-30018 | m | Maruseppu, Hokkaido, Japan | ***** | 不明 | |
| In-K-30019 | m | 不明 | 19540719 | 不明 | |
| In-K-30020 | m | 不明 | 19530618 | 不明 | |
| In-K-30021 | m | 不明 | 19530714 | 不明 | |
| In-K-30022 | m | Uenae, Tomakomai, Hokkaido, Japan | 19520722 | 不明 | |
| In-K-30023 | m | Tomakomai, Japan | 19530722 | 不明 | |
| In-K-30024 | m | Maruseppu, Hokkaido, Japan | ***** | 不明 | |

| 標本番号 | 性 | 採集地 | 採集日 | 採集者 | 備考 |
|--|---|---|-----------------------------|--------------|---------------|
| In-K-30025 | m | Uenae, Tomakomai, Hokkaido, Japan | 19530714 | 不明 | |
| In-K-30026 | m | Uenae, Tomakomai, Hokkaido, Japan | 19530714 | 不明 | |
| In-K-30027 | m | Uenae, Tomakomai, Hokkaido, Japan | 19530714 | 不明 | |
| In-K-30028 | m | Uenae, Tomakomai, Hokkaido, Japan | 19530727 | 不明 | |
| In-K-30029 | m | Uenae, Tomakomai, Hokkaido, Japan | 19520721 | 不明 | |
| In-K-30030 | m | Uenae, Tomakomai, Hokkaido, Japan | 19530714 | 不明 | |
| In-K-31090 | m | Uenae, Tomakomai-shi, Hokkaido, Japan | 19530712 | 不明 | |
| <i>Neptis rivularis insularum</i> Fruhstorfer, 1907 | | | | | フタスジチョウ・中部亜種 |
| In-K-30017 | m | Minami Awa, C. Alps, Nagano, Japan 1200m alt. | 19710720 | Yuichi Koide | |
| <i>Neptis hesione podarces</i> Nire, 1920 | | | | | アサクラミスジ・台湾亜種 |
| In-K-29791 | m | Mt. Rara, C. Formosa, Formosa | 197007** | 不明 | |
| In-K-29792 | m | Mt. Rara, C. Formosa, Formosa | 197007** | 不明 | |
| <i>Neptis pryeri iwasei</i> Fujioka, 1998 | | | | | ホシミスジ・中部亜種 |
| In-K-28960 | m | Minamizawa, C. Alps, Nagano, Japan | 19720720 | 不明 | |
| In-K-30000 | m | Minami Awa, C. Alps, Nagano, Japan 1200m alt. | 19710722 | Yuichi Koide | |
| In-K-30001 | m | Mt. Rokkô, Hyôgo, Japan | 19490606 | CLK | |
| In-K-30002 | m | Mt. Rokkô, Hyôgo, Japan | 19490606 | CLK | |
| In-K-30003 | m | Mt. Rokkô, Hyôgo, Japan | 19490606 | CLK | |
| In-K-30004 | f | Mt. Rokkô, Hyôgo, Japan | 19490606 | CLK | |
| In-K-30005 | f | Mt. Rokkô, Hyôgo, Japan | 19490606 | CLK | |
| <i>Neptis alwina alwina</i> Bremer & Grey, [1852] | | | | | オオミスジ・名義タイプ亜種 |
| In-K-28961 | m | Minamizawa, C. Alps, Nagano, Japan | 19720720 | 不明 | |
| In-K-28962 | m | Minamizawa, C. Alps, Nagano, Japan | 19720719 | 不明 | |
| In-K-28963 | m | Minamizawa, C. Alps, Nagano, Japan | 19720721 | 不明 | |
| In-K-28964 | f | Minamizawa, C. Alps, Nagano, Japan | 19720721 | 不明 | |
| In-K-29997 | m | Vic. Todai, S. Alps, Nagano, Japan 1000m alt. | 19710630 | Yuichi Koide | |
| <i>Neptis</i> sp. | | | | | コムミスジ属の一種 |
| In-K-30648 | m | 不明 | ***** | 不明 | |
| In-K-30666 | f | 不明 | ***** | 不明 | |
| In-K-30761 | m | 不明 | ***** | 不明 | |
| In-K-30763 | f | 不明 | ***** | 不明 | |
| In-K-31122 | m | HATU(?) | ***** | 不明 | |
| In-K-31144 | m | 不明 | ***** | 不明 | |
| Genus <i>Phaedyma</i> | | | トガリミスジ属 | | |
| <i>Phaedyma amphidon amphidon</i> (Linnaeus, 1758) | | | アンフィドントガリミスジ・名義タイプ亜種 | | |
| In-K-29005 | m | Ambon Island, Indonesia | 19730911 | 不明 | |
| In-K-29006 | m | Ambon Island, Indonesia | 197301** | 不明 | |
| Genus <i>Aldaria</i> | | | スジグロミスジ属 | | |
| <i>Aldaria ilos nirei</i> (Nomura, 1935) | | | ウラキマダラミスジ・台湾亜種 | | |
| In-K-29793 | m | Mt. Rara, C. Formosa, Formosa | 197007** | 不明 | |

| 標本番号 | 性 | 採集地 | 採集日 | 採集者 | 備考 |
|---|---|--|----------------------------|------------|-----|
| Tribe Limenitidini | | | イチモンジチョウ族 | | |
| Genus <i>Limenitis</i> | | | イチモンジチョウ属 | | |
| <i>Limenitis populi populi</i> (Linnaeus, 1758) | | | オオイチモンジ・名義タイプ亜種 | | |
| In-K-31021 | m | Orleans, France | 19760616 | | 不明 |
| <i>Limenitis populi jezoensis</i> Matsumura, 1919 | | | オオイチモンジ・日本亜種 | | |
| In-K-28948 | m | Maruseppu, Hokkaido, Japan | 19710709 | | 不明 |
| In-K-28949 | m | Sounkyo, Ishikari, Hokkaido, Japan 600m alt. | 19480710 | K.Fujimoto | |
| In-K-31026 | m | Kamikouti, Nagano, Japan | 19840721 | | 不明 |
| In-K-31027 | m | 不明 | ***** | | 不明 |
| In-K-31028 | m | Kamikouti, Nagano, Japan | 19840720 | | 不明 |
| In-K-31029 | m | 不明 | ***** | | 不明 |
| In-K-31030 | m | Maruseppumurii, Hokkaido, Japan | 19790706 | | 不明 |
| In-K-31031 | m | Oropirika, Hokkaido, Japan | 19910628 | | 不明 |
| In-K-31032 | f | 不明 | ***** | | 不明 |
| In-K-31033 | f | Kamikouti, Nagano, Japan | 19840725 | | 不明 |
| In-K-31034 | f | Kamikouti, Nagano, Japan | 19840724 | | 不明 |
| <i>Limenitis populi szechwanica</i> Murayama, 1981 | | | オオイチモンジ・四川亜種 | | |
| In-K-31019 | m | Shaanxi, China | 19920621 | | 不明 |
| In-K-31020 | m | Shaanxi, China | 19920618 | | 不明 |
| In-K-31022 | m | Sichuan, China | 198006** | | 不明 |
| <i>Limenitis camilla japonica</i> Ménétriers, 1919 | | | イチモンジチョウ・日本亜種 | | |
| In-K-28953 | m | Mt. Tokachidake, Hokkaido, Japan | 19540808 | | 不明 |
| In-K-28954 | m | Seppiko, Himeji, Hyôgo, Japan | 19590815 | | 不明 |
| In-K-28955 | m | Seppiko, Himeji, Hyôgo, Japan | 19530815 | | 不明 |
| In-K-28956 | m | Mt. Natane, Kanzakigun, Hyogo, Japan | 19490804 | | CLK |
| In-K-28957 | m | Mt. Natane, Kanzakigun, Hyogo, Japan | 19490804 | | CLK |
| In-K-28958 | m | Funatsumura, Kanzakigun, Hyogo, Japan | 19400820 | | CLK |
| In-K-28959 | m | Mt. Kasagata, Kanzakigun, Hyogo, Japan | 19430610 | | CLK |
| In-K-29769 | f | Mt. Amari, Yamanashi, Japan | 19650815 | | 不明 |
| In-K-29772 | m | Atsugi-shi, Kanagawa, Japan | 19660514 | | 不明 |
| In-K-29773 | f | Atsugi-shi, Kanagawa, Japan | 19660513 | | 不明 |
| <i>Limenitis glorifica</i> Fruhstorfer, 1909 | | | アサマイチモンジ | | |
| In-K-28950 | m | Mt. Kyogatake, C. Alps, Nagano, Japan 1300m alt. | 19710809 | Y.Koide | |
| In-K-28951 | m | Daibo, Japan? | ****0629 | K.Fujimoto | |
| In-K-28952 | m | Minamizawa, C. Alps, Nagano, Japan 1200m alt. | 19710810 | | 不明 |
| In-K-29836 | m | Kawahira, Okinawa, Japan | 19590729 | | 不明 |
| <i>Limenitis arthemis arthemis</i> (Drury, [1773]) | | | シロオビアオイチモンジ・名義タイプ亜種 | | |
| In-K-30186 | m | Whitney, Ontario, Canada | 198703 | | 不明 |
| In-K-30187 | m | 不明 | 197308 | | 不明 |
| <i>Limenitis lorquini lorquini</i> Boisduval, 1852 | | | ツマアカイチモンジ・名義タイプ亜種 | | |
| In-K-30188 | f | Corona, California, USA | 19730805 | | 不明 |
| In-K-30189 | m | 不明 | ***** | | 不明 |
| In-K-30190 | f | Corona, California, USA | 19730923 | | 不明 |
| In-K-30191 | f | Corona, California, USA | 19970909 | | 不明 |

| 標本番号 | 性 | 採集地 | 採集日 | 採集者 | 備考 |
|---|---|---|-------------------------------|-----|----|
| Genus <i>Sumalia</i> | | | アオスジタテハ属 | | |
| <i>Sumalia daraxa daraxa</i> (Doubleday, [1848]) | | | アオスジタテハ・名義タイプ亜種 | | |
| In-K-31015 | m | 不明 | ***** | | 不明 |
| In-K-31016 | m | Khasi Hill, N. India, India | 197807** | | 不明 |
| <i>Sumalia daraxa</i> ssp. | | | アオスジタテハ・亜種未決定 | | |
| In-K-30998 | m | 不明 | ***** | | 不明 |
| In-K-30999 | m | 不明 | ***** | | 不明 |
| Genus <i>Moduza</i> | | | チャイロイチモンジ属 | | |
| <i>Moduza procris procris</i> (Cramer, [1777]) | | | チャイロイチモンジ・名義タイプ亜種 | | |
| In-K-30987 | m | N. India, Kalimpong, India | 19780605 | | 不明 |
| <i>Moduza procris aemonia</i> (Weymer, 1883) | | | チャイロイチモンジ・ニアス亜種 | | |
| In-K-30991 | m | Masio, C. Nias, Helezalulu, Indonesia | 19820123 | | 不明 |
| In-K-31119 | m | Nias, Indonesia | 199302** | | 不明 |
| <i>Moduza procris</i> ssp. | | | チャイロイチモンジ・亜種未決定 | | |
| In-K-30990 | m | 不明 | ***** | | 不明 |
| <i>Moduza mata mata</i> (Moore, 1858) | | | フィリピンチャイロイチモンジ・名義タイプ亜種 | | |
| In-K-30988 | f | Panay Island, Philippines | 198907** | | 不明 |
| In-K-30989 | f | Panay Island, Philippines | 19890716 | | 不明 |
| <i>Moduza jumaloni jumaloni</i> (Schröder, 1976) | | | ニセトラフタテハ・名義タイプ亜種 | | |
| In-K-30992 | m | Kanlaon, Philippines | ****0120 | | 不明 |
| In-K-30993 | m | Philippines | ***** | | 不明 |
| In-K-30994 | m | N. Negros, Mambucal, Philippines | ***** | | 不明 |
| In-K-30995 | m | N. Negros, Mambucal, Philippines | ***** | | 不明 |
| In-K-30996 | f | N. Negros, Mambucal, Philippines | ***** | | 不明 |
| In-K-30997 | f | N. Negros, Mambucal, Philippines | ***** | | 不明 |
| <i>Moduza lymire lymire</i> (Hewitson, 1859) | | | クロクモイチモンジ・名義タイプ亜種 | | |
| In-K-30973 | m | S. Celebes, Bantimurung, Indonesia | 198912** | | 不明 |
| In-K-30974 | m | C. Celebes, Sampuraga, Indonesia | 199106** | | 不明 |
| In-K-30975 | m | Samp. | ***** | | 不明 |
| In-K-30976 | m | C. Celebes, Palu, Indonesia | 198908** | | 不明 |
| In-K-30977 | m | C. Celebes, Palu, Indonesia | 198908** | | 不明 |
| In-K-30978 | m | Sampuranga, Indonesia | 19890616 | | 不明 |
| In-K-30979 | m | C. Celebes, Sampuraga, Indonesia | ***** | | 不明 |
| In-K-30981 | m | Talot, Celebes, Indonesia | 19710930 | | 不明 |
| In-K-30982 | m | S. Celebes, Bantimurung, Indonesia | ***** | | 不明 |
| In-K-30983 | m | S. Celebes, Bantimurung, Indonesia | ***** | | 不明 |
| In-K-30984 | f | C. Celebes, Palu, Indonesia | 198908** | | 不明 |
| In-K-30985 | f | C. Celebes, Palu, Indonesia | 198908** | | 不明 |
| In-K-30986 | f | C. Celebes, Palolo, Indonesia | 198804** | | 不明 |
| <i>Moduza lymire neolymira</i> (Fruhstorfer, 1913) | | | クロクモイチモンジ・スラ亜種 | | |
| In-K-30980 | m | Taliabu Island, Sula Islands, Indonesia | 199305** | | 不明 |

| 標本番号 | 性 | 採集地 | 採集日 | 採集者 | 備考 |
|--|---|--|----------------------------|-----|----|
| Genus <i>Parasarpa</i> | | | ムラサキイチモンジ属 | | |
| <i>Parasarpa dudu dudu</i> (Doubleday, [1848]) | | | ムラサキイチモンジ・名義タイプ亜種 | | |
| In-K-31001 | m | Sandavp(Samdrup?) Tongkhan(Jongkhar?), Bhutan | 198007** | | 不明 |
| In-K-31002 | f | Khasi Hills, N. India, India | ***** | | 不明 |
| In-K-31005 | m | Nepal 1800m alt. | 19800503 | | 不明 |
| In-K-31013 | m | Taundam, N. Myanmar, Kachin, Myanmar 1500m alt. | 19960522 | | 不明 |
| In-K-31014 | m | Taundam, N. Myanmar, Kachin, Myanmar 1500m alt. | 19960526 | | 不明 |
| <i>Parasarpa dudu bockii</i> (Moore, 1881) | | | ムラサキイチモンジ・スマトラ亜種 | | |
| In-K-31007 | m | N. Sumatra, Kutacane, Indonesia | ***** | | 不明 |
| <i>Parasarpa dudu jinamitra</i> (Fruhstorfer, 1908) | | | ムラサキイチモンジ・台湾亜種 | | |
| In-K-31003 | m | Nanshanxi, Formosa | 19910518 | | 不明 |
| In-K-31004 | f | Formosa | 19890510 | | 不明 |
| <i>Parasarpa dudu pilosus</i> (Tsukada, 1991) | | | ムラサキイチモンジ・タイ亜種 | | |
| In-K-31006 | m | S. dudu, Chiang Mai, Thailand | 199104** | | 不明 |
| <i>Parasarpa houlberti</i> (Oberthür, 1913) | | | ホウルベルトイチモンジ | | |
| In-K-31017 | m | Fang, Chiang Mai, Thailand | 199104** | | 不明 |
| In-K-31018 | m | Fang, Chiang Mai, Thailand | 199106** | | 不明 |
| <i>Parasarpa zayla</i> (Doubleday, [1848]) | | | ザイライチモンジ | | |
| In-K-31008 | m | Khasi Hill, N. India, India | 198005** | | 不明 |
| In-K-31009 | m | Khasi Hill, N. India, India | 197807** | | 不明 |
| In-K-31010 | m | Tandam, N. Myanmar, Kachin, Myanmar 1500m alt. | 19960724 | | 不明 |
| In-K-31011 | m | Dazulong, N. Myanmar, Kachin, Myanmar 1300m alt. | 19960725 | | 不明 |
| In-K-31012 | m | Taundam, N. Myanmar, Kachin, Myanmar 1500m alt. | 19960727 | | 不明 |
| Genus <i>Auzakia</i> | | | ウスグロイチモンジ属 | | |
| <i>Auzakia danava danava</i> (Moore, [1898]) | | | ウスグロイチモンジ・名義タイプ亜種 | | |
| In-K-31023 | m | Nepal 1800m alt. | 19800429 | | 不明 |
| Genus <i>Adelpha</i> | | | アメリカイチモンジ属 | | |
| <i>Adelpha alala negra</i> (C. & R. Felder, 1862) | | | アラライチモンジ・ボリビア亜種 | | |
| In-K-29883 | m | Chanchamayo, Peru | 19691005 | | 不明 |
| In-K-30784 | m | Vic. Cochabamba, Bolivia 300m alt. | 197703** | | 不明 |
| In-K-30785 | m | Vic. Cochabamba, Bolivia 300m alt. | 197703** | | 不明 |
| <i>Adelpha bredowii bredowii</i> Geyer, 1837 | | | ツマキイチモンジ・名義タイプ亜種 | | |
| In-K-29796 | m | Brazil | ***** | | 不明 |
| In-K-29797 | m | Brazil | ***** | | 不明 |
| <i>Adelpha iphicrus iphicrus</i> (Linnaeus, 1758) | | | イフィクルスイチモンジ・名義タイプ亜種 | | |
| In-K-29798 | m | Brazil | ***** | | 不明 |
| <i>Adelpha melona melona</i> (Hewitson, 1847) | | | メロナイチモンジ・名義タイプ亜種 | | |
| In-K-30776 | m | Vic. Cochabamba, Bolivia 300m alt. | 197703** | | 不明 |
| In-K-30777 | m | Vic. Cochabamba, Bolivia 300m alt. | 197703** | | 不明 |
| In-K-30799 | m | 不明 | ***** | | 不明 |
| In-K-30800 | m | Yungas, Bolivia | 199301** | | 不明 |
| In-K-30801 | m | 不明 | ***** | | 不明 |

| 標本番号 | 性 | 採集地 | 採集日 | 採集者 | 備考 |
|--|---|------------------------------------|----------|-----|----|
| <i>Adelpha epione epione</i> (Godart, [1824]) | | | | | |
| シロオビイチモンジ・名義タイプ亜種 | | | | | |
| In-K-29881 | m | Santa Cruz, Bolivia | 19731104 | | 不明 |
| In-K-30793 | f | Vic. Cochabamba, Bolivia 300m alt. | 197703** | | 不明 |
| In-K-30794 | m | Vic. Cochabamba, Bolivia 300m alt. | 197703** | | 不明 |
| In-K-30798 | m | Yungas, Bolivia | 199301** | | 不明 |
| <i>Adelpha attica attica</i> (C. & R. Felder, [1867]) | | | | | |
| アティカイチモンジ・名義タイプ亜種 | | | | | |
| In-K-30795 | f | 不明 | ***** | | 不明 |
| In-K-30796 | m | Vic. Cochabamba, Bolivia 300m alt. | 197703** | | 不明 |
| In-K-30797 | m | Tingo María, Peru | 197902** | | 不明 |
| <i>Adelpha cytherea cytherea</i> (Linnaeus, 1758) | | | | | |
| キオビイチモンジ・名義タイプ亜種 | | | | | |
| In-K-29878 | f | Pucallpa, Peru | 19691118 | | 不明 |
| <i>Adelpha erotia erotia</i> (Hewitson, 1847) | | | | | |
| エロティアイチモンジ・名義タイプ亜種 | | | | | |
| In-K-30774 | m | Tingo Maria, Peru | 197902** | | 不明 |
| In-K-30775 | m | Tingo Maria, Peru | 197902** | | 不明 |
| <i>Adelpha messana delphicola</i> Fruhstorfer, 1910 | | | | | |
| メッサナイチモンジ・ペルー亜種 | | | | | |
| In-K-30786 | m | Vic. Cochabamba, Bolivia 300m alt. | 197703** | | 不明 |
| In-K-30787 | f | 不明 | ***** | | 不明 |
| In-K-30788 | m | Tingo Maria, Peru | 197302** | | 不明 |
| In-K-30789 | f | Tingo Maria, Peru | 197302** | | 不明 |
| In-K-30790 | m | Tingo Maria, Peru | 197302** | | 不明 |
| In-K-30791 | f | Tingo Maria, Peru | 197302** | | 不明 |
| <i>Adelpha mesentina</i> (Cramer, [1777]) | | | | | |
| メセンチナイチモンジ | | | | | |
| In-K-29877 | m | Pucallpa, Peru | 19691128 | | 不明 |
| <i>Adelpha lycorias lara</i> (Hewitson, 1850) | | | | | |
| ベニモンイチモンジ・ペルー亜種 | | | | | |
| In-K-29765 | m | Satipo, Junin, Peru 650m alt. | 199606** | | 不明 |
| In-K-30770 | m | Tingo Maria, Peru | 197902** | | 不明 |
| In-K-30771 | m | Satipo, Peru | 197805** | | 不明 |
| In-K-30772 | m | Peru | 1978**** | | 不明 |
| In-K-30773 | m | Ciete Estrella 970m alt. | ***** | | 不明 |
| In-K-30778 | m | Tingo Maria, Peru | 197902** | | 不明 |
| In-K-30779 | m | Vic. Cochabamba, Bolivia 300m alt. | 197703** | | 不明 |
| In-K-30780 | f | Peru | ***** | | 不明 |
| In-K-30781 | f | Tingo Maria, Peru | 197902** | | 不明 |
| In-K-30782 | m | Tingo Maria, Peru | 197902** | | 不明 |
| In-K-30783 | m | Col. Ciete Estrella 970m alt. | 199303** | | 不明 |
| <i>Adelpha abia</i> (Hewitson, 1850) | | | | | |
| アビアイチモンジ | | | | | |
| In-K-29795 | m | Brazil | ***** | | 不明 |
| <i>Adelpha irmina tumida</i> (Butler, 1873) | | | | | |
| イルミナイチモンジ・ペルー亜種 | | | | | |
| In-K-29882 | m | Chanchamayo, Peru | 19691113 | | 不明 |
| In-K-30792 | m | Tingo Maria, Peru | 197302** | | 不明 |
| <i>Adelpha jordani</i> Fruhstorfer, 1913 | | | | | |
| ジョルダンイチモンジ | | | | | |
| In-K-29879 | m | Bolivia | ***** | | 不明 |
| In-K-29880 | m | Pucallpa, Peru | 19691105 | | 不明 |

| 標本番号 | 性 | 採集地 | 採集日 | 採集者 | 備考 |
|--|---|------------------------------------|-----------------|------|----------------------|
| Adelpha sp. | | | | | |
| In-K-29777 | f | Iquitos, Loreto, Peru 100m alt. | 199610** | 不明 | アメリカイチモンジ属の一種 |
| Genus Pandita | | | チビイチモンジ属 | | |
| Pandita sinope imitans Butler, 1883 | | | | | |
| In-K-31000 | m | Sipora, Indonesia | 198905** | 不明 | チビイチモンジ・ニアス亜種 |
| Genus Athyma | | | シロミスジ属 | | |
| Athyma jina sauteri (Fruhstorfer, 1913) | | | | | |
| In-K-29789 | m | Mt. Rara, C. Formosa, Formosa | 197007** | 不明 | ニトベミスジ・台湾亜種 |
| In-K-29790 | m | Mt. Rara, C. Formosa, Formosa | 197007** | 不明 | |
| Athyma jina ssp. | | | | | |
| In-K-31109 | m | 不明 | 198307** | 不明 | ニトベミスジ・亜種未決定 |
| In-K-31110 | m | 不明 | 198307** | 不明 | |
| Athyma eulimene eulimene (Godart, [1824]) | | | | | |
| In-K-29016 | m | Ambon Island, Indonesia | 197401** | 不明 | オオアカミスジ・名義タイプ亜種 |
| In-K-30659 | m | W. Java, Indonesia | 197310** | 不明 | |
| In-K-30661 | f | Buru Island, Indonesia | 199005** | 不明 | |
| In-K-30664 | m | Seram Island, Indonesia | 198812** | 不明 | |
| Athyma eulimene badoura Butler, 1866 | | | | | |
| In-K-30660 | m | Celebes, Indonesia | 19760603 | 不明 | オオアカミスジ・セレベス亜種 |
| In-K-30662 | f | S. Celebes, Bantimurung, Indonesia | 198810** | 不明 | |
| In-K-30663 | f | S. Celebes, Bantimurung, Indonesia | 198810** | 不明 | |
| Athyma selenophora selenophora (Kollar, [1844]) | | | | | |
| In-K-30655 | m | Nepal 1800m alt. | 19800627 | 不明 | ヤエヤマイチモンジ・名義タイプ亜種 |
| In-K-30656 | m | 不明 | ***** | 不明 | |
| In-K-30657 | f | 不明 | ***** | 不明 | |
| In-K-30658 | f | 不明 | ***** | 不明 | |
| Athyma selenophora ishiana Fruhstorfer, 1899 | | | | | |
| In-K-29805 | f | Iriomote, Japan | 19610727 | Ueda | ヤエヤマイチモンジ・日本亜種 |
| In-K-29806 | m | Iriomote, Japan | 19610721 | Ueda | |
| In-K-29807 | m | Iriomote, Japan | 19610727 | Ueda | |
| In-K-29809 | m | Iriomote, Japan | 19610721 | 不明 | |
| Athyma selenophora laela (Fruhstorfer, 1908) | | | | | |
| In-K-31079 | m | Taiping Mountain, Formosa | 19980828 | 上田倫範 | ヤエヤマイチモンジ・台湾亜種 |
| Athyma selenophora ssp. | | | | | |
| In-K-29986 | m | 不明 | ***** | 不明 | ヤエヤマイチモンジ・亜種未決定 |
| Athyma nefte subrata Moore, 1858 | | | | | |
| In-K-30652 | m | S. Andaman, India | 19820428 | 不明 | ネットタイオオイチモンジ・マレー亜種 |
| In-K-30665 | f | S. Andaman, India | 19820517 | 不明 | |
| Athyma nefte tigrina (Corbet, 1942) | | | | | |
| In-K-30649 | m | Sipora, Indonesia | 198905** | 不明 | ネットタイオオイチモンジ・メンタワイ亜種 |
| In-K-30650 | f | Sipora, Indonesia | 198905** | 不明 | |

| 標本番号 | 性 | 採集地 | 採集日 | 採集者 | 備考 |
|---|---|---|------------------|-----|------------------------|
| In-K-30651 | f | Masio, C. Nias, Helezalulu, Indonesia | 19820123 | 不明 | |
| In-K-30653 | m | Masio, C. Nias, Helezalulu, Indonesia | 19820123 | 不明 | |
| In-K-30654 | m | Masio, C. Nias, Helezalulu, Indonesia | 19820123 | 不明 | |
| <i>Athyma cosmia cosmia</i> Semper, 1878 | | | | | コスミアミスジ・名義タイプ亜種 |
| In-K-30667 | m | Mt. Apo, Philippines | 198301** | 不明 | |
| <i>Athyma fortuna kodahirai</i> (Sonan, 1938) | | | | | ララサンミスジ・台湾亜種 |
| In-K-29782 | m | Mt. Rara, C. Formosa, Formosa | 197007** | 不明 | |
| In-K-29783 | m | Mt. Rara, C. Formosa, Formosa | 197007** | 不明 | |
| In-K-29784 | m | Mt. Rara, C. Formosa, Formosa | 197007** | 不明 | |
| In-K-29785 | m | Mt. Rara, C. Formosa, Formosa | 197007** | 不明 | |
| In-K-29786 | m | Mt. Rara, C. Formosa, Formosa | 197007** | 不明 | |
| In-K-29787 | f | Mt. Rara, C. Formosa, Formosa | 197007** | 不明 | |
| In-K-29788 | f | Mt. Rara, C. Formosa, Formosa | 197007** | 不明 | |
| <i>Athyma</i> sp. | | | | | シロミスジ属の一種 |
| In-K-30646 | f | 不明 | ***** | 不明 | |
| In-K-30757 | f | 不明 | ***** | 不明 | |
| In-K-30759 | f | 不明 | ***** | 不明 | |
| Genus <i>Pseudacraea</i> | | | ホソチョウモドキ属 | | |
| <i>Pseudacraea clarki</i> Butler, 1892 | | | | | ヒロホソチョウモドキ |
| In-K-28947 | m | 不明 | ***** | 不明 | |
| In-K-30970 | m | C. Africa, Bangui, Central African Republic | 197607** | 不明 | |
| In-K-30971 | m | C. Africa, Bangui, Central African Republic | ***** | 不明 | |
| In-K-30972 | m | C. Africa, Central African Republic | ***** | 不明 | |
| <i>Pseudacraea boisduvali boisduvali</i> (Doubleday, 1845) | | | | | オオベニヒロホソチョウモドキ・名義タイプ亜種 |
| In-K-30968 | m | C. Africa, Bangui, Central African Republic | 198005** | 不明 | |
| In-K-30969 | f | 不明 | ***** | 不明 | |
| <i>Pseudacraea boisduvali</i> ssp. | | | | | オオベニヒロホソチョウモドキ・亜種未決定 |
| In-K-29987 | m | 不明 | ***** | 不明 | |
| <i>Pseudacraea lucretia</i> ssp. | | | | | イチモンジホソチョウモドキ・亜種未決定 |
| In-K-29953 | m | 不明 | ***** | 不明 | |
| <i>Pseudacraea semire</i> (Cramer, [1777]) | | | | | アオホソチョウモドキ |
| In-K-30966 | f | C. Africa, Bangui, Central African Republic | 197807** | 不明 | |
| In-K-30967 | m | C. Africa, Bangui, Central African Republic | 198005** | 不明 | |
| Tribe Adoliadini | | | イナズマチョウ族 | | |
| Genus <i>Euthalia</i> | | | イナズマチョウ属 | | |
| <i>Euthalia monina monina</i> (Fabricius, 1787) | | | | | ハガタイナズマ・名義タイプ亜種 |
| In-K-30865 | m | Malaysia | ***** | 不明 | |
| <i>Euthalia monina indras</i> (Vollenhoven, 1862) | | | | | ハガタイナズマ・南ボルネオ亜種 |
| In-K-30850 | m | W. Kalimantan, Pontianak, Indonesia | 199104** | 不明 | |
| In-K-30851 | f | W. Kalimantan, Pontianak, Indonesia | 199204** | 不明 | |
| In-K-30864 | m | W. Kalimantan, Indonesia | 199104** | 不明 | |
| In-K-30871 | m | Kalimantan, Pontianak, Indonesia | 199310** | 不明 | |

| 標本番号 | 性 | 採集地 | 採集日 | 採集者 | 備考 |
|---|---|-------------------------------------|----------|-----|--------------------------|
| In-K-30872 | m | Kalimantan, Pontianak, Indonesia | 199310** | | 不明 |
| In-K-30873 | m | Kalimantan, Pontianak, Indonesia | 199310** | | 不明 |
| In-K-30874 | m | Kalimantan, Pontianak, Indonesia | 199310** | | 不明 |
| In-K-30875 | f | 不明 | ***** | | 不明 |
| <i>Euthalia monina codata</i> Weymer, 1887 | | | | | ハガタイナズマ・ニアス亜種 |
| In-K-30846 | f | Nias, Indonesia | ***** | | 不明 |
| In-K-30847 | m | Nias, Indonesia | ***** | | 不明 |
| In-K-30848 | m | Nias Island, Indonesia | 198712** | | 不明 |
| In-K-30849 | m | Nias Island, Indonesia | 19930219 | | 不明 |
| In-K-30890 | f | Nias, Indonesia | 19890629 | | 不明 |
| In-K-30891 | f | Nias, Indonesia | ***** | | 不明 |
| <i>Euthalia monina erana</i> de Nicéville, 1893 | | | | | ハガタイナズマ・スマトラ亜種 |
| In-K-30876 | f | Kalo Hill, N. Sumatra, Indonesia | ***** | | 不明 |
| In-K-30877 | f | Kalo Hill, N. Sumatra, Indonesia | ***** | | 不明 |
| In-K-30878 | f | Kalo Hill, N. Sumatra, Indonesia | ***** | | 不明 |
| In-K-30879 | m | Kalo Hill, N. Sumatra, Indonesia | ***** | | 不明 |
| In-K-30880 | m | Kalo Hill, N. Sumatra, Indonesia | ***** | | 不明 |
| In-K-30881 | m | N. Sumatra, Kutacane, Indonesia | 19921012 | | 不明 |
| In-K-30882 | f | Kalo Hill, N. Sumatra, Indonesia | ***** | | 不明 |
| In-K-30883 | f | Kalo Hill, N. Sumatra, Indonesia | ***** | | 不明 |
| <i>Euthalia monina obsoleta</i> Fruhstorfer, 1896 | | | | | ハガタイナズマ・ロンボク亜種 |
| In-K-30892 | m | Mg. Lombok, Indonesia | 199110** | | 不明 |
| In-K-30893 | f | Mg. Lomkak, Indonesia | 199110** | | 不明 |
| <i>Euthalia monina jiwabaruana</i> Eliot, 1980 | | | | | ハガタイナズマ・メンタワイ亜種 |
| In-K-30852 | f | Siberut, Indonesia | 19930222 | | 不明 |
| In-K-30862 | m | Siberut, Indonesia | 19930124 | | 不明 |
| In-K-30863 | m | Siberut, Indonesia | 19930124 | | 不明 |
| <i>Euthalia merta apicalis</i> (Vollenhoven, 1862) | | | | | メルタイナズマ・ボルネオ亜種 |
| In-K-30836 | f | Bundu, W. Sarawak, Indonesia | 19890907 | | 不明 |
| <i>Euthalia mahadeva mahadeva</i> (Moore, 1859) | | | | | マハデヴァイナズマ・名義タイプ亜種 |
| In-K-30837 | f | W. Java, Indonesia | ***** | | 不明 |
| In-K-30859 | m | Bali Island, Indonesia | 199002** | | 不明 |
| In-K-30860 | m | Bali Island, Indonesia | 199002** | | 不明 |
| In-K-30861 | f | Bali Island, Indonesia | 199002** | | 不明 |
| <i>Euthalia mahadeva zichri</i> (Butler, 1869) | | | | | マハデヴァイナズマ・ボルネオ亜種 |
| In-K-30835 | f | Gn. Serapi W. Sarawak, Indonesia | 19891017 | | 不明 |
| In-K-30840 | f | Kg-Gayu W. Sarawak, Indonesia | 19891023 | | 不明 |
| In-K-30841 | m | W. Kalimantan, Indonesia | 199104** | | 不明 |
| In-K-30842 | f | W. Kalimantan, Pontianak, Indonesia | 199104** | | 不明 |
| In-K-30853 | m | W. Kalimantan, Pontianak, Indonesia | 199204** | | 不明 |
| In-K-30854 | f | Borneo, Keningau, Malaysia | 19580305 | | 不明 |
| <i>Euthalia mahadeva rhamases</i> Staudinger, 1889 | | | | | マハデヴァイナズマ・パラワン亜種 |
| In-K-30855 | m | Palawan, Philippines | ***** | | 不明 |
| In-K-30856 | m | Palawan, Philippines | ***** | | 不明 |

| 標本番号 | 性 | 採集地 | 採集日 | 採集者 | 備考 |
|--|---|--|----------|-----|--------------------------|
| In-K-30857 | m | Palawan, Philippines | ***** | | 不明 |
| In-K-30858 | f | Palawan, Philippines | ***** | | 不明 |
| <i>Euthalia mahadeva zichrina</i> Fruhstorfer, 1904 | | | | | マハデヴァイナズマ・マレー亜種 |
| In-K-30838 | f | Cameron Highland, Malaysia | ***** | | 不明 |
| In-K-30839 | f | Malaysia | 19880204 | | 不明 |
| <i>Euthalia phemius phemius</i> (Doubleday, [1848]) | | | | | オジロイナズマ・名義タイプ亜種 |
| In-K-28923 | f | N. Thai, Wiang Pa Pao, Thailand | 19910710 | | 不明 |
| In-K-30884 | m | Khasi Hills, N. India, India | 197807** | | 不明 |
| In-K-30885 | m | Khasi Hills, N. India, India | 1982**** | | 不明 |
| In-K-30886 | f | Khasi Hills, N. India, India | ***** | | 不明 |
| In-K-30887 | m | N. Thailand, Wiang Pa Pao, Thailand | 19940307 | | 不明 |
| In-K-30888 | m | Mae Moh, Lampang, Thailand | 19910805 | | 不明 |
| In-K-30889 | f | N. Thailand, Wiang Pa Pao, Thailand | 19920410 | | 不明 |
| <i>Euthalia aconthea anagama</i> Fruhstorfer, 1913 | | | | | アコンテアイナズマ・北インド亜種 |
| In-K-30843 | m | Khasi Hills, N. India, India | ***** | | 不明 |
| In-K-30844 | m | Khasi Hills, N. India, India | 198205** | | 不明 |
| In-K-30845 | f | Khasi Hills, N. India, India | ***** | | 不明 |
| <i>Euthalia alpheda alpheda</i> (Godart, [1824]) | | | | | アルフェダイナズマ・名義タイプ亜種 |
| In-K-30869 | m | Bali Island, Indonesia | ***** | | 不明 |
| In-K-30870 | m | Bali Island, Indonesia | ***** | | 不明 |
| <i>Euthalia alpheda jama</i> (C. & R. Felder, [1867]) | | | | | アルフェダイナズマ・ネパール亜種 |
| In-K-30867 | m | Darjeeling, India | 19940412 | | 不明 |
| <i>Euthalia alpheda yamura</i> Fruhstorfer, 1906 | | | | | アルフェダイナズマ・マレー亜種 |
| In-K-30898 | m | Mae Moh, Lampang, Thailand | 19910715 | | 不明 |
| In-K-30900 | f | N. Thai, Chiang Mai, Thailand | 19910512 | | 不明 |
| <i>Euthalia alpheda kenodorus</i> (Godart, [1824]) | | | | | アルフェダイナズマ・スマトラ亜種 |
| In-K-30866 | m | Siberut, Indonesia | 19820602 | | 不明 |
| In-K-30868 | m | Sipora, Indonesia | 19920512 | | 不明 |
| In-K-30899 | f | Sipora, Indonesia | 199305** | | 不明 |
| <i>Euthalia alpheda oriens</i> Tsukada, 1991 | | | | | オリエンスイナズマ |
| In-K-30897 | f | Flores, Indonesia | 19910707 | | 不明 |
| <i>Euthalia anosia anosia</i> (Moore, [1858]) | | | | | アノシアイナズマ・名義タイプ亜種 |
| In-K-30896 | f | Chiang Mai, Thailand | 19910928 | | 不明 |
| <i>Euthalia anosia yenadora</i> Fruhstorfer, 1913 | | | | | アノシアイナズマ・ジャワ亜種 |
| In-K-30894 | m | Java Island, Indonesia | 19940402 | | 不明 |
| In-K-30895 | f | Java Island, Indonesia | 19940402 | | 不明 |
| <i>Euthalia djata djata</i> Distant & Pyrer, 1887 | | | | | ベニオビイナズマ・名義タイプ亜種 |
| In-K-30611 | m | Mt. Malbar(Malabar) , W. Java, Indonesia | 198105** | | 不明 |
| In-K-30612 | m | Kalimantan, Pontianak, Indonesia | 199304** | | 不明 |

| 標本番号 | 性 | 採集地 | 採集日 | 採集者 | 備考 |
|--|---|---|----------|-----|-----------------------|
| <i>Euthalia djata rubidifascia</i> Talbot, 1929 | | | | | |
| In-K-30619 | m | N. Sumatra, Aceh, Indonesia | 199404** | 不明 | ベニオビナズマ・スマトラ亜種 |
| In-K-30620 | f | N. Sumatra, Aceh, Indonesia | 199404** | 不明 | |
| <i>Euthalia malaccana malaccana</i> Fruhstorfer, 1899 | | | | | |
| In-K-29747 | m | Cameron Highland, Malaysia | 198403** | 不明 | マラッカーナベニボシナズマ・名義タイプ亜種 |
| In-K-29748 | m | Cameron Highland, Malaysia | 19800505 | 不明 | |
| <i>Euthalia lubentina lubentina</i> (Cramer, [1777]) | | | | | |
| In-K-30600 | m | N. Thailand, Chiang Dao, Thailand | 19940509 | 不明 | アカホシナズマ・名義タイプ亜種 |
| In-K-30601 | m | N. Thailand, Chiang Dao, Thailand | 198002** | 不明 | |
| In-K-30602 | f | N. Thai, Chiang Dao, Thailand | 198003** | 不明 | |
| In-K-30603 | f | N. Thailand, Chiang Dao, Thailand | 19940226 | 不明 | |
| In-K-30604 | m | N. Thailand, Chiang Dao, Thailand | 19940312 | 不明 | |
| In-K-30605 | m | Mae Moh, Lampang, Thailand | 19910805 | 不明 | |
| In-K-30606 | f | Mae Moh, Lampang, Thailand | 19940226 | 不明 | |
| In-K-30607 | m | Khasi Hills, N. India, India | 197802** | 不明 | |
| In-K-30608 | f | Tapah Hills, Cameron Highlands, Malaysia | 197604** | T.M | |
| <i>Euthalia lubentina nadenya</i> Fruhstorfer, 1913 | | | | | |
| In-K-30609 | m | Mindro, Philippines | 198310** | 不明 | アカホシナズマ・ルソン亜種 |
| <i>Euthalia lubentina arasada</i> Fruhstorfer, 1913 | | | | | |
| In-K-30628 | m | Nilgiri Hills, S. India, Gudalur, Tamil Nadu, India | 199709** | 不明 | アカホシナズマ・南インド亜種 |
| <i>Euthalia lubentina</i> ssp. | | | | | |
| In-K-30596 | m | 不明 | ***** | 不明 | アカホシナズマ・亜種未決定 |
| In-K-30597 | m | 不明 | ***** | 不明 | |
| In-K-30598 | f | 不明 | ***** | 不明 | |
| In-K-30599 | f | 不明 | ***** | 不明 | |
| <i>Euthalia adonia adonia</i> (Cramer, [1780]) | | | | | |
| In-K-30625 | m | Mt. Argopuro, East Java, Indonesia | 19940429 | 不明 | アドニアベニボシナズマ・名義タイプ亜種 |
| In-K-30626 | f | Mt. Argopuro, East Java, Indonesia | 19940510 | 不明 | |
| In-K-30627 | m | Mt. Baronio(Bromo?) East Java, Indonesia | 19941006 | 不明 | |
| In-K-30629 | m | Central Java, Boyolali, Indonesia | 199008** | 不明 | |
| In-K-30630 | f | Central Java, Boyolali, Indonesia | 199008** | 不明 | |
| <i>Euthalia adonia pura</i> Fruhstorfer, 1904 | | | | | |
| In-K-30621 | m | Bawean Island, Indonesia | 199404** | 不明 | アドニアベニボシナズマ・バウエアン亜種 |
| In-K-30622 | m | Bawean Island, Indonesia | 199404** | 不明 | |
| In-K-30623 | f | Bawean Island, Indonesia | 199404** | 不明 | |
| In-K-30624 | f | Bawean Island, Indonesia | 199104** | 不明 | |
| <i>Euthalia adonia sumatrana</i> Fruhstorfer, 1904 | | | | | |
| In-K-28898 | m | Sumatra, Lampung, Indonesia | ***** | 不明 | アドニアベニボシナズマ・スマトラ亜種 |
| In-K-28899 | f | Sumatra, Lampung, Indonesia | ***** | 不明 | |
| In-K-30610 | m | Mt. Dempo, S. Sumatra, Indonesia | 199404** | 不明 | |
| <i>Euthalia adonia</i> ssp. | | | | | |
| In-K-31118 | m | IBoyo LALY | ***** | 不明 | アドニアベニボシナズマ・亜種未決定 |

| 標本番号 | 性 | 採集地 | 採集日 | 採集者 | 備考 |
|---|---|---|----------|------------|------------------|
| <i>Euthalia whiteheadi culminicola</i> Fruhstorfer, 1894 | | | | | ベニスジイナズマ・ジャワ亜種 |
| In-K-28900 | m | Gede, Jawa, Indonesia | ***** | | 不明 |
| In-K-28901 | m | Gede, West Java, Indonesia | ***** | | 不明 |
| In-K-28902 | m | Halimun, West Java, Indonesia | ***** | | 不明 |
| In-K-28903 | f | Gede, West Java, Indonesia | ***** | | 不明 |
| In-K-30613 | f | Kalimantan, Pontianak, Indonesia | 199304** | | 不明 |
| In-K-30614 | m | Mt. Argopuro, East Java, Indonesia | 199310** | | 不明 |
| In-K-30615 | m | Mt. Argopuro, East Java, Indonesia | 199109** | | 不明 |
| In-K-30616 | f | Mt. Argopuro, East Java, Indonesia | 199109** | | 不明 |
| In-K-30617 | f | Mt. Argopuro, East Java, Indonesia | 199404** | | 不明 |
| In-K-30618 | f | Mt. Argopuro, East Java, Indonesia | 199310** | | 不明 |
| <i>Euthalia amanda amanda</i> (Hewitson, 1861) | | | | | シタベニイナズマ・名義タイプ亜種 |
| In-K-30631 | m | Puncak Palopo, Indonesia | 198306** | | 不明 |
| In-K-30632 | m | Celebes, Palopo, Indonesia | 198105** | | 不明 |
| In-K-30633 | f | Near Maros, S. Sulawesi, Bantimurung, Indonesia | ***** | T.Mizunuma | |
| <i>Euthalia amanda periya</i> Fruhstorfer, 1913 | | | | | シタベニイナズマ・バンガイ亜種 |
| In-K-30634 | m | Banggai, Indonesia | 199107** | | 不明 |
| In-K-30635 | f | Banggai, Indonesia | 199107** | | 不明 |
| <i>Euthalia franciae franciae</i> (Gray, 1846) | | | | | キオビイナズマ・名義タイプ亜種 |
| In-K-30400 | m | Samdrup Jongkhar, Bhutan | 198007** | | 不明 |
| <i>Euthalia franciae raja</i> (C. & R. Felder, 1854) | | | | | キオビイナズマ・アッサム亜種 |
| In-K-30401 | m | Khasi Hills, N. India, India | 198006** | | 不明 |
| In-K-30402 | m | N. India, India | ***** | | 不明 |
| In-K-30403 | m | Khasi Hill, India | 198006** | | 不明 |
| In-K-30404 | m | Doi Phu Kha, Nan, Thailand | ***** | | 不明 |
| <i>Euthalia irrubescens fulguralis</i> (Matsumura, 1901) | | | | | イナズマチョウ・台湾亜種 |
| In-K-29774 | f | Puli, Formosa | 196404** | | 不明 |
| In-K-29983 | f | Formosa | 199207** | | 不明 |
| In-K-30901 | m | C. Taiwan, Formosa | 198005** | | 不明 |
| In-K-30902 | m | Nanshan Xi, Formosa | 198608** | | 不明 |
| In-K-30903 | f | C. Taiwan, Puli, Formosa | 198005** | | 不明 |
| In-K-30904 | f | Formosa | 198608** | | 不明 |
| In-K-31081 | f | C. Formosa, Puli, Formosa | 198004** | | 不明 |
| In-K-31082 | f | C. Formosa, Puli, Formosa | 198004** | | 不明 |
| In-K-31083 | m | N. Formosa, Formosa | 196906** | | 不明 |
| In-K-31084 | m | 不明 | ***** | | 不明 |
| In-K-31085 | m | N. Formosa, Formosa | 196906** | | 不明 |
| In-K-31086 | m | N. Formosa, Formosa | 196906** | | 不明 |
| In-K-31087 | m | N. Formosa, Formosa | 196906** | | 不明 |
| In-K-31088 | f | N. Formosa, Formosa | 196906** | | 不明 |
| <i>Euthalia kardama</i> (Moore, 1859) | | | | | マダライナズマ |
| In-K-28941 | m | Sichuan, China | 19810729 | | 不明 |
| In-K-28942 | m | Emei Mountain, Sichuan, China | 198207** | | 不明 |
| In-K-28943 | m | Lijiang, Yunnan, China | 19920702 | | 不明 |
| In-K-28944 | f | Lijiang, Yunnan, China | 19910625 | | 不明 |
| In-K-30395 | m | Emeishan, Sichuan, China | 198107** | | 不明 |

| 標本番号 | 性 | 採集地 | 採集日 | 採集者 | 備考 |
|--|---|---|--------------------------|-----|----|
| In-K-30396 | f | Emeishan, Sichuan, China | 19880602 | 不明 | |
| In-K-30397 | f | Emeishan, Sichuan, China | 198107** | 不明 | |
| In-K-30398 | f | 不明 | ***** | 不明 | |
| In-K-30399 | f | Emeishan, Sichuan, China | 19880604 | 不明 | |
| In-K-31117 | m | Qionglai 120km SW of Chendu, Sichuan, China | 1996**** | 不明 | |
| <i>Euthalia kosempona kosempona</i> Fruhstorfer, 1908 | | | ホリシャイチモンジ・名義タイプ亜種 | | |
| In-K-28913 | m | Meiyuan, Nantou, Formosa | 19890410 | 程徳善 | |
| In-K-28914 | f | Baling, Taoyuan, Formosa | 19900715 | 李文進 | |
| In-K-30500 | m | Baling, Formosa | 19910614 | 不明 | |
| In-K-30501 | m | C. Taiwan, Puli, Formosa | 197505** | 不明 | |
| In-K-30502 | f | Baling, Formosa | 19890703 | 程徳喜 | |
| In-K-30503 | f | 不明 | ***** | 不明 | |
| In-K-30504 | f | C. Taiwan, Puli, Formosa | 197505** | 不明 | |
| In-K-30505 | f | Nanshan Xi, Formosa | 19900719 | 不明 | |
| In-K-30506 | f | Meiyuan, Formosa | 19890630 | 不明 | |
| <i>Euthalia kosempona</i> ssp. | | | ホリシャイチモンジ・亜種未決定 | | |
| In-K-29388 | f | 不明 | 1984**** | 不明 | |
| In-K-29389 | f | 不明 | 1984**** | 不明 | |
| <i>Euthalia malapana</i> Shirôzu & Chung, 1958 | | | マラッパイチモンジ | | |
| In-K-28906 | m | Formosa | 19880713 | 不明 | |
| In-K-28907 | f | Hualien, Formosa | 19880810 | 程徳善 | |
| In-K-31080 | m | 不明 | ***** | 不明 | |
| <i>Euthalia nara shania</i> Evans, 1924 | | | ナライナズマ・ビルマ亜種 | | |
| In-K-28910 | m | N. E. Thai, Wiang Pa Pao, Thailand | 19910315 | 不明 | |
| In-K-28911 | m | N. E. Thai, Wiang Pa Pao, Thailand | 19910328 | 不明 | |
| In-K-28912 | f | N. E. Thai, Wiang Pa Pao, Thailand | 19910404 | 不明 | |
| In-K-28929 | m | N. Thailand, Wiang Pa Pao, Chiang Rai, Thailand | 19420404 | 不明 | |
| In-K-28930 | m | N. Thailand, Wiang Pa Pao, Chiang Rai, Thailand | 19920406 | 不明 | |
| In-K-28931 | f | N. Thailand, Wiang Pa Pao, Chiang Rai, Thailand | 19920407 | 不明 | |
| In-K-28932 | f | N. Thailand, Wiang Pa Pao, Chiang Rai, Thailand | 19920403 | 不明 | |
| <i>Euthalia bunzoi bunzoi</i> Sugiyama, 1996 | | | ブンゾイナズマ・名義タイプ亜種 | | |
| In-K-30905 | m | Shimian, China | 199307** | 不明 | |
| <i>Euthalia patala patala</i> (Kollar, [1844]) | | | パタライナズマ・名義タイプ亜種 | | |
| In-K-30536 | f | C. Nepal, Godawari, Nepal | 19910531 | 不明 | |
| In-K-30537 | f | C. Nepal, Godawari, Nepal | 19900507 | 不明 | |
| In-K-30538 | m | Shimian, China | 199307** | 不明 | |
| In-K-30539 | m | Emeishan, Sichuan, China | 19900729 | 不明 | |
| In-K-30540 | m | Emeishan, Sichuan, China | 19900730 | 不明 | |
| <i>Euthalia patala taoana</i> (Moore, 1878) | | | パタライナズマ・ビルマ亜種 | | |
| In-K-28904 | f | N. E. Thai, Wiang Pa Pao, Thailand | 19910310 | 不明 | |
| In-K-28905 | m | N. E. Thai, Wiang Pa Pao, Thailand | 19910325 | 不明 | |
| In-K-28933 | m | N. Thailand, Wiang Pa Pao, Chiang Rai, Thailand | 19920402 | 不明 | |
| In-K-28934 | m | N. Thailand, Wiang Pa Pao, Chiang Rai, Thailand | 19920401 | 不明 | |
| In-K-28935 | m | N. Thai, Phrae, Thailand | 199103** | 不明 | |
| In-K-28936 | m | N. Thailand, Wiang Pa Pao, Chiang Rai, Thailand | 19920404 | 不明 | |

| 標本番号 | 性 | 採集地 | 採集日 | 採集者 | 備考 |
|---|---|---|----------|----------|-------------------|
| In-K-28937 | f | N. Thailand, Wiang Pa Pao, Chiang Rai, Thailand | 19920403 | 不明 | |
| In-K-28938 | f | N. Thailand, Wiang Pa Pao, Chiang Rai, Thailand | 19920401 | 不明 | |
| In-K-28939 | f | N. Thailand, Wiang Pa Pao, Chiang Rai, Thailand | 19920401 | 不明 | |
| In-K-28940 | f | N. Thailand, Wiang Pa Pao, Chiang Rai, Thailand | 19920402 | 不明 | |
| In-K-29401 | m | Dafeishui, Sichuan, China | 199206** | 不明 | |
| In-K-29402 | f | Dafeishui, Sichuan, China | 199206** | 不明 | |
| In-K-29768 | f | Wiang Pa Pao, Chiang Rai, Thailand | 19930421 | 不明 | |
| In-K-29868 | f | Chiang Dao, Chiang Mai, Thailand | 19940307 | 不明 | |
| In-K-30541 | m | Chiang Mai, Thailand | 198902** | N.Koyama | |
| In-K-30542 | m | Chiang Mai, Thailand | 198902** | 不明 | |
| In-K-30543 | m | Chiang Mai, Thailand | 198904** | 不明 | |
| In-K-30544 | f | Chiang Mai, Thailand | 198902** | 不明 | |
| In-K-30545 | f | Chiang Mai, Thailand | 198904** | 不明 | |
| In-K-30546 | f | Wiang Pa Pao, Thailand | 198903** | 不明 | |
| In-K-30547 | f | Chiang Mai, Thailand | 198902** | N.Koyama | |
| In-K-30548 | m | 不明 | ***** | 不明 | |
| <i>Euthalia thibetana uraiana</i> Murayama & Shimonoya, 1963 | | | | | チベットイナズマ・台湾亜種 |
| In-K-28908 | m | Nantou, Formosa | 19900626 | 程徳善 | |
| In-K-28909 | f | Meiyuan, Formosa | 19900902 | 程徳善 | |
| <i>Euthalia formosana</i> Fruhstorfer, 1908 | | | | | タカサゴイチモンジ |
| In-K-28915 | m | Baling, Taoyuan, Formosa | 19900712 | 李文進 | |
| In-K-28916 | f | Guguan, Nantou, Formosa | 19900510 | 羅錦吉 | |
| In-K-30507 | m | Baling, Formosa | 19910630 | 不明 | |
| In-K-30508 | m | Baling, Formosa | 19910630 | 不明 | |
| In-K-30509 | m | Mt. Rara, Formosa | 19800617 | 不明 | |
| In-K-30510 | m | Mt. Rara, Formosa | 19860630 | 不明 | |
| In-K-30511 | m | Baling, Formosa | 19910613 | 不明 | |
| In-K-30512 | f | Dongguan(Guguan) , Formosa | 19910706 | 不明 | |
| In-K-30513 | f | Dongguan(Guguan) , Formosa | 19910708 | 不明 | |
| In-K-30514 | f | 不明 | 19890720 | 不明 | |
| In-K-30515 | f | Baling, Formosa | 19890720 | 不明 | |
| In-K-30516 | f | Baling, Formosa | 19890722 | 不明 | |
| In-K-30517 | f | 不明 | ***** | 不明 | |
| In-K-30518 | f | 不明 | ***** | 不明 | |
| In-K-30519 | f | Dongguan(Guguan) , Formosa | 19910706 | 不明 | |
| In-K-30520 | f | Timho, Formosa | 19890716 | 不明 | |
| In-K-31076 | m | Taiping Mountain, Formosa | 19980828 | 上田倫範 | |
| <i>Euthalia alpherakyi alpherakyi</i> Oberthür, 1907 | | | | | スギタニイチモンジ・名義タイプ亜種 |
| In-K-29407 | f | Lutin, Sichuan, China | 198807** | 不明 | |
| In-K-29408 | m | Kangding, Sichuan, China | 198907** | 不明 | |
| <i>Euthalia alpherakyi insulae</i> Hall, 1930 | | | | | スギタニイチモンジ・台湾亜種 |
| In-K-29390 | m | 不明 | 1984**** | 不明 | |
| In-K-30521 | m | Songgang, Formosa | 19530710 | 不明 | |
| In-K-30522 | m | Lala Mountain, Formosa | 19910602 | 不明 | |
| In-K-30523 | m | Baling, Formosa | 19910630 | 不明 | |
| In-K-30524 | m | Baling, Formosa | 19910602 | 不明 | |
| In-K-30525 | m | Songgang, Formosa | 19910610 | 不明 | |
| In-K-30526 | m | Lala Mountain, Formosa | 19860617 | 不明 | |

| 標本番号 | 性 | 採集地 | 採集日 | 採集者 | 備考 |
|---|---|---|----------|-----|----------------------|
| In-K-30527 | f | Formosa | 19860817 | 不明 | |
| In-K-30528 | f | Mt. Gobo, Formosa | 19860818 | 不明 | |
| In-K-30529 | f | Shihzih, Shihzih, Japan | 19910806 | 不明 | |
| In-K-30530 | f | Songgang, Formosa | 19910718 | 不明 | |
| In-K-30531 | f | Songgang, Formosa | 19910429 | 不明 | |
| <i>Euthalia alpherakyi</i> ssp. | | | | | スギタニイチモンジ・亜種未決定 |
| In-K-29989 | f | 不明 | ***** | 不明 | |
| In-K-29990 | f | 不明 | ***** | 不明 | |
| In-K-29991 | f | 不明 | ***** | 不明 | |
| In-K-29992 | m | 不明 | ***** | 不明 | |
| In-K-29993 | m | 不明 | ***** | 不明 | |
| In-K-29994 | m | 不明 | ***** | 不明 | |
| In-K-29995 | m | 不明 | ***** | 不明 | |
| In-K-29996 | m | 不明 | ***** | 不明 | |
| <i>Euthalia</i> sp. | | | | | イナズマチョウ属の一種 |
| In-K-30906 | m | Mt. Pulchoki, Nepal 2000m alt. | 1991**** | 不明 | |
| Genus <i>Tanaecia</i> | | | コイナズマ属 | | |
| <i>Tanaecia borromeoi panayana</i> Schröder & Treadaway, 1980 | | | | | ボロメオコイナズマ・パナイ亜種 |
| In-K-30474 | m | Panay, Antique, Philippines | 19830415 | 不明 | |
| <i>Tanaecia calliphorus calliphorus</i> (C. & R. Felder, 1861) | | | | | カリフォルスコイナズマ・名義タイプ亜種 |
| In-K-30493 | m | 不明 | ***** | 不明 | |
| In-K-30494 | m | 不明 | ***** | 不明 | |
| In-K-30495 | f | 不明 | ***** | 不明 | |
| In-K-30496 | f | Marinduque, Philippines | 198103** | 不明 | |
| <i>Tanaecia calliphorus amaragdifera</i> Fruhstorfer, 1913 | | | | | カリフォルスコイナズマ・ミンドロ亜種 |
| In-K-30463 | m | E. Mindoro, Philippines | ***** | 不明 | |
| In-K-30464 | f | Mt. Halkon, Mindoro, Philippines | 199104** | 不明 | |
| In-K-30465 | f | E. Mindoro, Philippines | ***** | 不明 | |
| In-K-30466 | f | Mt. Halkon, Mindoro Island, Philippines | 199104** | 不明 | |
| In-K-30467 | f | Mt. Halkon, Mindoro Island, Philippines | 199104** | 不明 | |
| In-K-30468 | f | Mt. Halkon, Mindoro Island, Philippines | ***** | 不明 | |
| In-K-30469 | f | E. Mindro, Philippines | ***** | 不明 | |
| <i>Tanaecia cibarites</i> (Hewitson, 1874) | | | | | キバリティスコイナズマ |
| In-K-29988 | m | 不明 | 199512** | 不明 | |
| In-K-30483 | m | Andaman, India | 19920412 | 不明 | |
| In-K-30484 | f | S. Andamanan, India | 19820523 | 不明 | |
| In-K-30485 | f | S. Andamanan, India | 19820426 | 不明 | |
| <i>Tanaecia howarthi</i> Jumalon, 1975 | | | | | ホワースコイナズマ |
| In-K-30449 | f | Negros Island, Philippines | 19890821 | 不明 | |
| In-K-30450 | m | Kanlaon, Philippines | 19810409 | 不明 | |
| <i>Tanaecia iapis iapis</i> (Godart, [1824]) | | | | | アオブチトガリコイナズマ・名義タイプ亜種 |
| In-K-29696 | f | W. Java, Indonesia | ***** | 不明 | |
| In-K-29697 | m | W. Java, Indonesia | ***** | 不明 | |
| In-K-29698 | m | W. Java, Indonesia | ***** | 不明 | |

| 標本番号 | 性 | 採集地 | 採集日 | 採集者 | 備考 |
|--|---|---|----------|-----|---------------------|
| In-K-29703 | m | Kutacane, Sumatra, Indonesia | 19780701 | | 不明 |
| In-K-29705 | f | W. Jawa, Indonesia | ***** | | 不明 |
| In-K-29706 | f | W. Jawa, Indonesia | ***** | | 不明 |
| In-K-29707 | m | W. Jawa, Indonesia | ***** | | 不明 |
| In-K-29708 | m | W. Jawa, Indonesia | ***** | | 不明 |
| In-K-29709 | m | W. Jawa, Indonesia | ***** | | 不明 |
| In-K-29710 | m | W. Jawa, Indonesia | ***** | | 不明 |
| In-K-29711 | m | W. Jawa, Indonesia | ***** | | 不明 |
| In-K-29712 | m | W. Jawa, Indonesia | ***** | | 不明 |
| In-K-29713 | m | W. Jawa, Indonesia | 199308** | | 不明 |
| In-K-29714 | f | Jawa Barat, Indonesia | 19330122 | | 不明 |
| In-K-29715 | f | W. Jawa, Indonesia | ***** | | 不明 |
| <i>Tanaecia semperi</i> (Staudinger, 1889) | | | | | センパーコイナズマ |
| In-K-29746 | f | Palawan, Philippines | ***** | | 不明 |
| <i>Tanaecia cocytina cocytina</i> (Horsfield, 1829) | | | | | コキティナヒメイナズマ・名義タイプ亜種 |
| In-K-29699 | m | Sumatra, Aceh, Indonesia | 197901** | | 不明 |
| In-K-29700 | m | Sumatra, Aceh, Indonesia | 197901** | | 不明 |
| In-K-29701 | f | Sumatra, Aceh, Indonesia | 197901** | | 不明 |
| In-K-29702 | f | Sumatra, Aceh, Indonesia | 197901** | | 不明 |
| In-K-29722 | m | W. Sumatra, Padang, Indonesia | 198905** | | 不明 |
| In-K-29723 | m | Gn. Serapi, W. Sumatra, Indonesia | 19880721 | | 不明 |
| In-K-29724 | m | N. Sumatra, Aceh, Indonesia | 199104** | | 不明 |
| In-K-29725 | m | W. Sumatra, Padang, Indonesia | 19910516 | | 不明 |
| In-K-29726 | m | W. Sumatra, Padang, Indonesia | 19910505 | | 不明 |
| In-K-29727 | m | W. Sumatra, Padang, Indonesia | ***** | | 不明 |
| In-K-29728 | m | Kalo Hill, N. Sumatra, Indonesia | ***** | | 不明 |
| In-K-29729 | m | Kalo Hill, N. Sumatra, Indonesia | ***** | | 不明 |
| In-K-29730 | m | Kalo Hill, N. Sumatra, Indonesia | ***** | | 不明 |
| In-K-29731 | f | Kalo Hill, N. Sumatra, Indonesia | ***** | | 不明 |
| In-K-29732 | f | Kalo Hill, N. Sumatra, Indonesia | ***** | | 不明 |
| In-K-29733 | f | Kalo Hill, N. Sumatra, Indonesia | ***** | | 不明 |
| In-K-29734 | f | W. Sumatra, Padang, Indonesia | 198911** | | 不明 |
| In-K-29743 | m | Gn. Serapi, W. Sumatra, Indonesia | 19890114 | | 不明 |
| <i>Tanaecia cocytina ambalika</i> (Moore, [1858]) | | | | | コキティナヒメイナズマ・ボルネオ亜種 |
| In-K-29744 | m | W. Sarawak, Malaysia | 19890101 | | 不明 |
| In-K-29745 | f | Kg(Kuching?) . Goya, W. Sarawak, Malaysia | 19890809 | | 不明 |
| <i>Tanaecia cocytina puseda</i> (Moore, [1858]) | | | | | コキティナヒメイナズマ・マレー亜種 |
| In-K-29704 | m | Cameron Highland, Malaysia | ***** | | 不明 |
| In-K-29716 | m | Cameron Highland, Malaysia | 19880512 | | 不明 |
| In-K-29717 | m | Cameron Highland, Malaysia | ***** | | 不明 |
| In-K-29718 | m | Malaysia | ***** | | 不明 |
| In-K-29719 | m | Cameron Highland, Malaysia | ***** | | 不明 |
| In-K-29720 | m | Malaysia | ***** | | 不明 |
| In-K-29721 | m | Malaysia | 19880518 | | 不明 |
| In-K-30758 | m | Cameron H. L., Malaysia | 197905** | | 不明 |
| <i>Tanaecia lepidea lepidea</i> (Butler, 1868) | | | | | レピデアヒメイナズマ・名義タイプ亜種 |
| In-K-29741 | m | Khasi Hills, N. India, India | ***** | | 不明 |

| 標本番号 | 性 | 採集地 | 採集日 | 採集者 | 備考 |
|---|---|-------------------------------------|-----------------|------|--------------------|
| In-K-29742 | f | Khasi Hills, N. India, India | 197807** | 不明 | |
| <i>Tanaecia lepidea sipora</i> (Corbet, 1942) | | | | | レピデアヒメイナズマ・メンタワイ亜種 |
| In-K-29738 | m | Sipura, Indonesia | 19890527 | 不明 | |
| In-K-29739 | m | Siberut Island, Indonesia | 19930124 | 不明 | |
| In-K-29740 | m | Siberut, Indonesia | ***** | 不明 | |
| <i>Tanaecia godartii vuiana</i> Eliot, 1980 | | | | | ゴダートコイナズマ・メンタワイ亜種 |
| In-K-29735 | m | Kutacane, Indonesia | 19900605 | 不明 | |
| In-K-29736 | m | Siberut, Indonesia | 199301** | 不明 | |
| In-K-29737 | m | Siberut, Indonesia | 199210** | 不明 | |
| <i>Tanaecia pelea irenae</i> Corbet, 1937 | | | | | ベレアコイナズマ・スマトラ亜種 |
| In-K-30479 | f | 不明 | ***** | 不明 | |
| In-K-30480 | m | 不明 | ***** | 不明 | |
| In-K-30481 | m | Island Tambelan, Indonesia | 199802** | 不明 | |
| In-K-30482 | f | Tambelan Island, Indonesia | 198802** | 不明 | |
| In-K-30486 | f | Siberut, Indonesia | 199212** | 不明 | |
| In-K-30487 | m | Sipora, Indonesia | 199303** | 不明 | |
| In-K-30488 | f | Siberut Island, Indonesia | 19930124 | 不明 | |
| <i>Tanaecia clathrata violaria</i> Butler, 1868 | | | | | クラトラータコイナズマ・スマトラ亜種 |
| In-K-29368 | m | Sumatra, Aceh, Indonesia | 200006** | 不明 | |
| <i>Tanaecia julii appiades</i> (Ménétrières, 1857) | | | | | ジュリーヒメイナズマ・シッキム亜種 |
| In-K-30470 | m | Pokhara, Nepal | 19820409 | 不明 | |
| In-K-30471 | f | Pokhara, Nepal | 19820413 | 不明 | |
| In-K-30472 | m | Khasi Hills, N. India, India | 197806** | 不明 | |
| In-K-30473 | f | Khasi Hills, N. India, India | 197806** | 不明 | |
| <i>Tanaecia elone</i> (de Nicéville, 1893) | | | | | エロネコイナズマ |
| In-K-29369 | m | Mt. Dempo, South Sumatra, Indonesia | ***** | 不明 | |
| In-K-29775 | m | Sumatra, Berastagi, Indonesia | 19900703 | 不明 | |
| <i>Tanaecia leucotaenia aquamarina</i> Fruhstorfer, 1913 | | | | | シロオビコイナズマ・ミンダナオ亜種 |
| In-K-30458 | m | N. E. Mindanao, Tandag, Philippines | ***** | 不明 | |
| In-K-30459 | m | N. E. Mindanao, Tandag, Philippines | ***** | 不明 | |
| In-K-30460 | m | N. E. Mindanao, Tandag, Philippines | ***** | 不明 | |
| In-K-30461 | m | N. Mindanao, Philippines | 19800409 | 不明 | |
| In-K-30462 | f | Mindanao, Philippines | 198102** | 不明 | |
| <i>Tanaecia trigerta trigerta</i> (Moore, [1858]) | | | | | ジャワコイナズマ・名義タイプ亜種 |
| In-K-30489 | m | W. Java, Indonesia | ***** | 不明 | |
| In-K-30490 | m | W. Java, Indonesia | ***** | 不明 | |
| In-K-30491 | f | W. Java, Indonesia | ***** | 不明 | |
| In-K-30492 | f | W. Java, Indonesia | ***** | 不明 | |
| Genus <i>Abrota</i> | | | オスアカミスジ属 | | |
| <i>Abrota ganga pratti</i> Leech, 1891 | | | | | オスアカミスジ・中国亜種 |
| In-K-31078 | m | Taiping Mountain, Formosa | 19980828 | 上田倫範 | |

| 標本番号 | 性 | 採集地 | 採集日 | 採集者 | 備考 |
|---|---|--|----------|-----|----|
| <i>Abrota ganga formosana</i> Fruhstorfer, 1909 オスアカミスジ・台湾亜種 | | | | | |
| In-K-31024 | m | 不明 | ***** | 不明 | |
| In-K-31025 | f | Formosa | ***** | 不明 | |
| Genus <i>Dophla</i> カギバイナズマ属 | | | | | |
| <i>Dophla evelina sikandi</i> (Moore, [1858]) カギバイナズマ・ジャワ亜種 | | | | | |
| In-K-30407 | f | W. Java, Indonesia | 198407** | 不明 | |
| <i>Dophla evelina eva</i> (C. & R. Felder, [1867]) カギバイナズマ・ルソン亜種 | | | | | |
| In-K-30414 | f | Mindoro, Philippines | 197901** | 不明 | |
| In-K-30415 | f | Mindanao, Philippines | 197901** | 不明 | |
| <i>Dophla evelina annamita</i> (Moore, 1879) カギバイナズマ・インドシナ亜種 | | | | | |
| In-K-30408 | f | N. Thailand, Wang Chin, Thailand | 19900929 | 不明 | |
| In-K-30409 | f | N. Thailand, Wang Chin, Thailand | 19881004 | 不明 | |
| In-K-30410 | f | N. Thailand, Wang Chin, Thailand | 19881004 | 不明 | |
| In-K-30411 | f | N. Thailand, Wang Chin, Thailand | 19900930 | 不明 | |
| In-K-30412 | f | N. Thailand, Wang Chin, Thailand | 19900906 | 不明 | |
| In-K-30413 | f | Chiang Dao, Thailand | 199003** | 不明 | |
| <i>Dophla evelina mahonia</i> (Fruhstorfer, 1913) カギバイナズマ・スマトラ亜種 | | | | | |
| In-K-30417 | m | Siberut, Indonesia | 199301** | 不明 | |
| In-K-30734 | m | Tanah Masa Island, Indonesia | 199509** | 不明 | |
| In-K-30735 | m | Tanah Masa Island, Indonesia | 199509** | 不明 | |
| In-K-30736 | f | Tanah Masa Island, Indonesia | 199509** | 不明 | |
| In-K-30737 | f | Tanah Masa Island, Indonesia | 199509** | 不明 | |
| In-K-30743 | m | Sipora Island, Indonesia | 199509** | 不明 | |
| In-K-30744 | m | Sipora Island, Indonesia | 199509** | 不明 | |
| In-K-30745 | f | Sipora Island, Indonesia | 199509** | 不明 | |
| <i>Dophla evelina magama</i> (Fruhstorfer, 1913) カギバイナズマ・ボルネオ亜種 | | | | | |
| In-K-30405 | f | N. Borneo | 198303** | 不明 | |
| In-K-30406 | f | Borneo, Keningau, Malaysia | 19820216 | 不明 | |
| <i>Dophla evelina proditrix</i> (Fruhstorfer, 1913) カギバイナズマ・ミンダナオ亜種 | | | | | |
| In-K-30416 | m | Ilaya, S. Leyte, Hinunangan, Philippines | ***** | 不明 | |
| Genus <i>Lexias</i> オオイナズマ属 | | | | | |
| <i>Lexias panopus miscus</i> (Fruhstorfer, 1913) パノプスオオイナズマ・ミンダナオ亜種 | | | | | |
| In-K-30454 | m | 不明 | ***** | 不明 | |
| In-K-30455 | f | Mt. Apo, Philippines | 19780116 | 不明 | |
| In-K-30456 | f | N. Mindanao, Surigao, Philippines | 198107** | 不明 | |
| <i>Lexias panopus ingae</i> Schröder & Treadaway, 1987 パノプスオオイナズマ・ネグロス亜種 | | | | | |
| In-K-30451 | m | Negros Island, Philippines | 19890830 | 不明 | |
| In-K-30452 | m | Negros Island, Philippines | 19890610 | 不明 | |
| In-K-30453 | f | Negros, Philippines | 19891008 | 不明 | |
| <i>Lexias panopus</i> ssp. パノプスオオイナズマ・亜種未決定 | | | | | |
| In-K-29865 | m | 不明 | ***** | 不明 | |

| 標本番号 | 性 | 採集地 | 採集日 | 採集者 | 備考 |
|---|---|---------------------------------------|----------------------------|-----|----|
| <i>Lexias damalis damalis</i> (Erichson, 1834) | | | ダマリスオオイナズマ・名義タイプ亜種 | | |
| In-K-30163 | f | 不明 | 19830607 | | 不明 |
| In-K-30164 | m | 不明 | 19830424 | | 不明 |
| In-K-30165 | m | 不明 | 19830606 | | 不明 |
| In-K-30166 | m | N. Luzon, Cabugao, Philippines | 198412** | | 不明 |
| In-K-30167 | f | N. Luzon, Cabugao, Philippines | 198412** | | 不明 |
| In-K-30168 | f | 不明 | 19830426 | | 不明 |
| In-K-30169 | m | N. Luzon, Cabugao, Philippines | 198407** | | 不明 |
| In-K-30170 | f | N. Luzon, Cabugao, Philippines | 198407** | | 不明 |
| In-K-30171 | f | Mindoro, Philippines | 19890506 | | 不明 |
| In-K-30172 | m | Mindro, Philippines | 19890610 | | 不明 |
| In-K-30173 | f | Mindoro Island, Philippines | 19890722 | | 不明 |
| In-K-30174 | f | Mindoro Island, Philippines | 19890712 | | 不明 |
| In-K-30175 | f | Mindro, Philippines | 19890610 | | 不明 |
| <i>Lexias hikarugenzi</i> Tsukada & Nishiyama, 1980 | | | ヒカルゲンジオオイナズマ | | |
| In-K-30176 | m | Mindro, Philippines | 198703** | | 不明 |
| In-K-30177 | m | N. Luzon, Banaue, Philippines | 198706** | | 不明 |
| In-K-30178 | m | N. Luzon, Banaue, Philippines | 19830613 | | 不明 |
| In-K-30179 | f | Near Bauio, N. Luzon, Philippines | 198711** | | 不明 |
| In-K-30180 | f | Luzon, Banaue, Philippines | 198709** | | 不明 |
| In-K-30181 | f | Banaue, Philippines | 198908** | | 不明 |
| In-K-30182 | f | N. Luzon, Banaue, Ifugao, Philippines | 198909** | | 不明 |
| In-K-30183 | f | N. Luzon, Banaue, Philippines | 198706** | | 不明 |
| <i>Lexias satrapes satrapes</i> C. & R. Felder, 1861 | | | フィリピンオオイナズマ・名義タイプ亜種 | | |
| In-K-30039 | f | N. Luzon, Nueva Vizcaya, Philippines | 198706** | | 不明 |
| In-K-30040 | f | N. Luzon, Ifugao, Philippines | 198306** | | 不明 |
| In-K-30041 | m | N. Luzon, Cabugao, Philippines | 198407** | | 不明 |
| In-K-30042 | m | N. Luzon, Ifugao, Philippines | 198306** | | 不明 |
| In-K-30043 | m | N. Luzon, Cabugao, Philippines | 198412** | | 不明 |
| In-K-30044 | m | N. Luzon, Cabugao, Philippines | 198407** | | 不明 |
| In-K-30045 | m | N. E. Luzon, Quirino, Philippines | 199102** | | 不明 |
| In-K-30046 | f | Luzon, Mountain, Philippines | 198711** | | 不明 |
| In-K-30047 | f | N. E. Luzon, Quirino, Philippines | 199103** | | 不明 |
| In-K-30048 | m | 不明 | ***** | | 不明 |
| In-K-30049 | m | 不明 | ***** | | 不明 |
| In-K-31049 | f | Kamiguin Island, Philippines | 198904** | | 不明 |
| In-K-31050 | f | Kamiguin Island, Philippines | 198904** | | 不明 |
| In-K-31051 | m | Mindoro Island, Philippines | 199105** | | 不明 |
| In-K-31052 | f | Mindoro Island, Philippines | 199602** | | 不明 |
| <i>Lexias satrapes hiwaga</i> Nyuda & Kawamura, 1989 | | | フィリピンオオイナズマ・カミギン亜種 | | |
| In-K-30061 | m | Camiguin, Philippines | ***** | | 不明 |
| In-K-30062 | f | Kamiguin (Sibuyan), Philippines | ***** | | 不明 |
| In-K-30063 | f | Kamiguin (Sibuyan), Philippines | ***** | | 不明 |
| <i>Lexias satrapes amlana</i> (Jumalon, 1970) | | | フィリピンオオイナズマ・ネグロス亜種 | | |
| In-K-30050 | f | Panay Island, Philippines | 198706** | | 不明 |
| In-K-30051 | m | Panay, Philippines | 198705** | | 不明 |
| In-K-30052 | m | Panay, Antique, Philippines | 198705** | | 不明 |
| In-K-30053 | f | Panay, Antique, Philippines | 198705** | | 不明 |

| 標本番号 | 性 | 採集地 | 採集日 | 採集者 | 備考 |
|---|---|-------------------------------------|----------------------------|-----|----|
| In-K-30054 | f | Panay, Antique, Philippines | 19830416 | | 不明 |
| In-K-30055 | f | Panay Island, Philippines | 198706** | | 不明 |
| In-K-30056 | f | Panay Island, Philippines | 198706** | | 不明 |
| In-K-30057 | f | Panay Island, Philippines | 198706** | | 不明 |
| In-K-31053 | m | N. Negros, Mambucal, Philippines | 198712** | | 不明 |
| In-K-31054 | m | N. Negros, Mambucal, Philippines | 198712** | | 不明 |
| In-K-31055 | m | N. Negros, Mambucal, Philippines | 198712** | | 不明 |
| In-K-31056 | m | Negros Island, Philippines | 198606** | | 不明 |
| In-K-31057 | m | Negros Island, Philippines | 198606** | | 不明 |
| In-K-31058 | m | Mt. Kanlaon, Negros, Philippines | 19810316 | | 不明 |
| In-K-31059 | m | Negros Island, Philippines | 198706** | | 不明 |
| In-K-31060 | m | Negros Island, Philippines | 198706** | | 不明 |
| In-K-31061 | m | 不明 | ***** | | 不明 |
| In-K-31062 | m | Negros, Philippines | 19880807 | | 不明 |
| In-K-31063 | m | Negros Island, Philippines | 198706** | | 不明 |
| In-K-31064 | f | Negros Island, Philippines | 198801** | | 不明 |
| In-K-31065 | m | Negros Island, Philippines | 198202** | | 不明 |
| In-K-31066 | m | Negros Island, Philippines | 198607** | | 不明 |
| In-K-31067 | m | Negros Island, Philippines | 198607** | | 不明 |
| In-K-31068 | m | Negros Island, Philippines | 198607** | | 不明 |
| In-K-31069 | m | Negros Island, Philippines | 198801** | | 不明 |
| In-K-31070 | f | N. Negros, Mambucal, Philippines | 198801** | | 不明 |
| In-K-31071 | f | Negros, Philippines | 19950601 | | 不明 |
| In-K-31072 | f | Mt. Kanlaon, Negros, Philippines | 19810417 | | 不明 |
| In-K-31073 | f | 不明 | ***** | | 不明 |
| In-K-31074 | f | Negros, Philippines | 198805** | | 不明 |
| <i>Lexias satrapes ornana</i> Schröder & Treadaway, 1979 | | | フィリピンオオイナズマ・シブヤン亜種 | | |
| In-K-30032 | f | Sibuyan Island, Philippines | 19880808 | | 不明 |
| In-K-30033 | f | Sibuyan, Philippines | 19880614 | | 不明 |
| In-K-30034 | f | Sibuyan Island, Espana, Philippines | 198211** | | 不明 |
| In-K-30035 | m | Sibuyan Island, Philippines | 198711** | | 不明 |
| In-K-30036 | m | Sibuyan Island, Philippines | 19860808 | | 不明 |
| In-K-30037 | m | Sibuyan Island, Philippines | 198711** | | 不明 |
| In-K-30038 | m | Sibuyan Island, Philippines | 198711** | | 不明 |
| <i>Lexias satrapes trapesa</i> (Semper, 1888) | | | フィリピンオオイナズマ・ミンダナオ亜種 | | |
| In-K-31035 | m | Mindanao, Surigao, Philippines | 198902** | | 不明 |
| In-K-31036 | m | Mindanao, Philippines | 198902** | | 不明 |
| In-K-31037 | m | Mindanao, Buda, Philippines | 199301** | | 不明 |
| In-K-31038 | m | E. Mindanao, Philippines | 198208** | | 不明 |
| In-K-31039 | f | N. Mindanao, Philippines | 19800501 | | 不明 |
| In-K-31040 | m | Mindanao Island, Philippines | 198801** | | 不明 |
| In-K-31041 | m | Mindanao Island, Philippines | 199801** | | 不明 |
| In-K-31042 | m | Surigao, Philippines | 19860411 | | 不明 |
| In-K-31043 | m | Mindanao, Philippines | 198305** | | 不明 |
| In-K-31044 | m | Mindanao, Philippines | 198801** | | 不明 |
| In-K-31045 | m | 不明 | ***** | | 不明 |
| In-K-31046 | f | Mindanao, Philippines | 198902** | | 不明 |
| In-K-31047 | f | Mindanao, Philippines | 198902** | | 不明 |
| In-K-31048 | f | Surigao, Philippines | 19800325 | | 不明 |

| 標本番号 | 性 | 採集地 | 採集日 | 採集者 | 備考 |
|--|---|---|----------|-----|-------------------------|
| <i>Lexias satrapes ormocana</i> (Jumalin, 1970) | | | | | |
| In-K-30058 | m | 不明 | ***** | | フィリピンオオイナズマ・レイテ亜種 不明 |
| In-K-30059 | m | S. Leyte, Hinunangan, Philippines | 197912** | | 不明 |
| In-K-30060 | m | S. Leyte, Hinunangan, Philippines | 19790916 | | 不明 |
| <i>Lexias aerope eporidorix</i> (Fruhstorfer, 1913) | | | | | |
| In-K-30457 | m | Halmahera Island, Indonesia | 198811** | | キオビイナズマ・ハルマヘラ亜種 不明 |
| In-K-30497 | f | Halmahera Island, Indonesia | 198811** | | 不明 |
| In-K-30498 | f | Bachan Island, Indonesia | 198207** | | 不明 |
| In-K-30499 | f | Kokalo tran, N. E. New Guinea 600m alt. | 197703** | | 不明 |
| <i>Lexias aegle aegle</i> (Doherty, 1891) | | | | | |
| In-K-29520 | m | Sumba, Indonesia | ***** | | ホシボシイナズマ・名義タイプ亜種 不明 |
| In-K-29521 | f | Sumba Island, Indonesia | ***** | | 不明 |
| In-K-30732 | m | Pebruari, Sumba, Indonesia | 1996**** | | 不明 |
| In-K-30733 | f | Pebruari, Sumba, Indonesia | 1996**** | | 不明 |
| <i>Lexias aegle miyatai</i> Hanafusa, 1990 | | | | | |
| In-K-28927 | m | Sumbawa Island, L-Sunda, Indonesia | 199102** | | ホシボシイナズマ・ロンボク亜種 不明 |
| In-K-28928 | f | Sumbawa Island, L-Sunda, Indonesia | 198910** | | 不明 |
| <i>Lexias bangkana sandakanus</i> (Fruhstorfer, 1896) | | | | | |
| In-K-28925 | m | Kalimantan, Putussibau, Indonesia | 199010** | | バンカナオオイナズマ・ボルネオ亜種 不明 |
| In-K-28926 | f | Kalimantan, Putussibau, Indonesia | 199010** | | 不明 |
| In-K-29533 | f | Johusones Bay, Johor, Malaysia | ***** | | 不明 |
| <i>Lexias albopunctata boreas</i> Hanafusa, 1990 | | | | | |
| In-K-28919 | m | N. E. Thai, Nan, Thailand | 199103** | | クロオオイナズマ・タイ亜種 不明 |
| In-K-28920 | f | N. E. Thai, Nan, Thailand | 199103** | | 不明 |
| In-K-28924 | f | N. E. Thai, Wiang Pa Pao, Thailand | 19910525 | | 不明 |
| In-K-29534 | f | N. Thai, Nan, Thailand | ***** | | 不明 |
| In-K-29535 | f | N. Thailand, Thailand | ***** | | 不明 |
| In-K-29536 | f | N. Thai, Nan, Thailand | 19900301 | | 不明 |
| In-K-29537 | m | N. Thai, Nan, Thailand | 199004** | | 不明 |
| In-K-29538 | m | Thailand | 19830415 | | 不明 |
| In-K-29539 | m | N. Thailand, Thailand | 198911** | | 不明 |
| <i>Lexias dirtea khasiana</i> (Swainson, 1890) | | | | | |
| In-K-29522 | m | Khasi Hills, N. India, India | ***** | | オオイナズマ・アッサム亜種 不明 |
| In-K-29813 | f | Assam, India | 1966**** | | 不明 |
| In-K-29814 | f | 不明 | ***** | | 不明 |
| In-K-29815 | f | Assam, India | 1966**** | | 不明 |
| <i>Lexias dirtea annae</i> (Hagen, 1896) | | | | | |
| In-K-28917 | m | Bawean Island, Indonesia | 199010** | | オオイナズマ・バウエアン亜種 不明 |
| In-K-28918 | f | Bawean Island, Indonesia | 199010** | | 不明 |
| In-K-29515 | m | Bawean, Indonesia | ***** | | 不明 |
| In-K-29516 | m | Bawean, Indonesia | ***** | | 不明 |
| In-K-29517 | m | Bawean Island, Indonesia | ***** | | 不明 |
| In-K-29518 | f | Bawean, Indonesia | ***** | | 不明 |
| In-K-29519 | f | Bawean, Indonesia | ***** | | 不明 |

| 標本番号 | 性 | 採集地 | 採集日 | 採集者 | 備考 |
|---|---|--|----------|-----|-------------------------|
| <i>Lexias dirtea javana</i> (Fruhstorfer, 1898) | | | | | |
| In-K-29513 | m | S. W. Jawa, Indonesia | ***** | | オオイナズマ・ジャワ亜種 不明 |
| <i>Lexias dirtea chalconides</i> (Fruhstorfer, 1913) | | | | | |
| In-K-29512 | m | Crocker Range, N. Borneo, Sabah, Malaysia | ***** | | オオイナズマ・ボルネオ亜種 不明 |
| In-K-29524 | m | Karimata Island (Kalimantan) | ***** | | 不明 |
| In-K-29532 | f | Borneo | ***** | | 不明 |
| <i>Lexias dirtea merguia</i> (Tytler, 1926) | | | | | |
| In-K-29510 | m | Tarempa Island, Anambas, Indonesia | ***** | | オオイナズマ・タイ亜種 不明 |
| In-K-29511 | f | Tarempa Island, Anambas Islands, Indonesia | ***** | | 不明 |
| In-K-29523 | f | Trang, Thailand | ***** | | 不明 |
| In-K-29540 | m | Cameron, Malaysia | 199104** | | 不明 |
| In-K-29541 | f | 不明 | ***** | | 不明 |
| In-K-29542 | f | Cameron, Malaysia | 199104** | | 不明 |
| <i>Lexias dirtea inimitabilis</i> Tsukada, 1991 | | | | | |
| In-K-29506 | m | Siberut, Indonesia | ***** | | オオイナズマ・シベルト亜種 不明 |
| In-K-29507 | m | Siberut Island, Indonesia | ***** | | 不明 |
| In-K-29508 | f | Siberut Island, Indonesia | ***** | | 不明 |
| In-K-29509 | f | 不明 | ***** | | 不明 |
| <i>Lexias dirtea</i> ssp. | | | | | |
| In-K-29514 | m | 不明 | ***** | | オオイナズマ・亜種未決定 不明 |
| In-K-29543 | f | 不明 | ***** | | 不明 |
| In-K-29544 | f | 不明 | ***** | | 不明 |
| In-K-29545 | m | 不明 | ***** | | 不明 |
| In-K-29546 | m | 不明 | ***** | | 不明 |
| <i>Lexias perdix</i> (Butler, 1884) | | | | | |
| In-K-29387 | m | Nias Island, Indonesia | ***** | | ベルディックスオオイナズマ 不明 |
| In-K-29525 | m | Nias Island, Indonesia | ***** | | 不明 |
| In-K-29526 | m | Masio, C. Nias, Indonesia | ***** | | 不明 |
| In-K-29527 | f | 不明 | ***** | | 不明 |
| In-K-29528 | f | Nias, Indonesia | ***** | | 不明 |
| In-K-29529 | f | Nias, Indonesia | ***** | | 不明 |
| In-K-29530 | f | Masio, C. Nias, Indonesia | ***** | | 不明 |
| In-K-29531 | f | Nias Island, Indonesia | ***** | | 不明 |
| <i>Lexias canescens tigrina</i> (Fruhstorfer, 1913) | | | | | |
| In-K-28921 | m | Bangka Island, Indonesia | 199106** | | カネセンスオオイナズマ・バンカ亜種 不明 |
| In-K-28922 | f | Bangka Island, Indonesia | 199106** | | 不明 |
| <i>Lexias aetes aetes</i> (Hewitson, 1861) | | | | | |
| In-K-30477 | m | Celebes, Indonesia | ***** | | アエテスイナズマ・名義タイプ亜種 不明 |
| <i>Lexias aetes rubellio</i> (Fruhstorfer, 1898) | | | | | |
| In-K-30475 | m | Palang Island, Indonesia | 1991**** | | アエテスイナズマ・バンガイ亜種 不明 |
| In-K-30476 | f | Palang Island, Indonesia | 1991**** | | 不明 |
| In-K-30478 | f | Peleng, Indonesia | ***** | | 不明 |

| 標本番号 | 性 | 採集地 | 採集日 | 採集者 | 備考 |
|--|---|---------------------------------|--------------------------|-----|----|
| Genus <i>Bassarona</i> | | | リクイナズマ属 | | |
| <i>Bassarona dunya manaya</i> (Fruhstorfer, 1913) | | | ドゥンヤリクイナズマ・スマトラ亜種 | | |
| In-K-30534 | m | Siberut, Indonesia | 199210** | | 不明 |
| In-K-30535 | m | Siberut, Indonesia | 199301** | | 不明 |
| <i>Bassarona dunya monara</i> (Fruhstorfer, 1913) | | | ドゥンヤリクイナズマ・ボルネオ亜種 | | |
| In-K-29853 | m | Laut Island, Indonesia | 199610** | | 不明 |
| In-K-30532 | m | Borneo, Kuching, Malaysia | 19590424 | | 不明 |
| In-K-30533 | f | Borneo, Kuching, Malaysia | 19590503 | | 不明 |
| <i>Bassarona durga</i> (Moore, [1858]) | | | アオオビイチモンジ | | |
| In-K-29403 | m | Nun, E. Nepal, Nepal | 19920714 | | 不明 |
| In-K-29404 | m | Nun, E. Nepal, Nepal | 19920714 | | 不明 |
| In-K-29405 | m | Nun, E. Nepal, Nepal | 19920715 | | 不明 |
| In-K-30636 | m | C. Nepal, Nepal | 19910609 | | 不明 |
| In-K-30637 | m | Nepal | 199007** | | 不明 |
| In-K-30638 | m | Nepal | 199007** | | 不明 |
| In-K-30639 | m | C. Nepal, Nepal | 19910611 | | 不明 |
| In-K-30640 | m | C. Nepal, Num, Nepal | 19870722 | | 不明 |
| In-K-30641 | m | Nepal | 199007** | | 不明 |
| In-K-30642 | f | C. Nepal, Nepal | 19910617 | | 不明 |
| In-K-30643 | f | S. Nepal, Num, Nepal | 19930710 | | 不明 |
| In-K-30644 | f | S. Nepal, Num, Nepal | 19930716 | | 不明 |
| In-K-30645 | f | S. Nepal, Num, Nepal | 19930720 | | 不明 |
| <i>Bassarona teuta goodrichi</i> (Distant, 1886) | | | イチモンジイナズマ・マレー亜種 | | |
| In-K-29677 | f | E. Thai, Khao Soi Dau, Thailand | 19910712 | | 不明 |
| <i>Bassarona teuta affinia</i> Lathy, 1900 | | | イチモンジイナズマ・タイ亜種 | | |
| In-K-29685 | f | Phu Phan Mountains, Thailand | ***** | | 不明 |
| In-K-29693 | m | Thailand | 19890706 | | 不明 |
| In-K-29694 | m | Thailand | 19930110 | | 不明 |
| <i>Bassarona teuta teutoides</i> (Moore, 1877) | | | イチモンジイナズマ・アングマン亜種 | | |
| In-K-29675 | m | Sepora Mart | 1993**** | | 不明 |
| In-K-29676 | m | S. Andaman, India | 19820418 | | 不明 |
| In-K-29686 | m | Andaman, India | 199612** | | 不明 |
| <i>Bassarona teuta eion</i> (de Nicéville, 1894) | | | イチモンジイナズマ・ジャワ亜種 | | |
| In-K-29671 | m | Tanah Masa, Indonesia | 19930608 | | 不明 |
| In-K-29672 | m | W. Java, Indonesia | ***** | | 不明 |
| In-K-29673 | m | W. Java, Indonesia | ***** | | 不明 |
| In-K-29674 | f | West Java, Indonesia | 198906** | | 不明 |
| In-K-30730 | m | W. Java, Indonesia | 19330122 | | 不明 |
| In-K-30731 | f | W. Java, Indonesia | 19330122 | | 不明 |
| <i>Bassarona teuta eson</i> (de Nicéville, 1894) | | | イチモンジイナズマ・パラワン亜種 | | |
| In-K-29679 | m | Palawan, Philippines | ***** | | 不明 |
| In-K-29680 | m | Palawan, Philippines | ***** | | 不明 |
| In-K-29681 | f | Palawan, Philippines | 198906** | | 不明 |
| In-K-29682 | f | Palawan, Philippines | 198906** | | 不明 |
| In-K-29683 | f | Palawan, Philippines | ***** | | 不明 |

| 標本番号 | 性 | 採集地 | 採集日 | 採集者 | 備考 |
|--|---|--|---------------------|-----|---------------------------|
| <i>Bassarona teuta eurus</i> (de Nicéville, 1894) | | | | | |
| In-K-29684 | f | N. Sumatra, Kutacane, Indonesia | 19920812 | | イチモンジイナズマ・スマトラ亜種 不明 |
| In-K-30738 | m | Siberut Island, Indonesia | 199509** | | 不明 |
| In-K-30739 | f | Siberut Island, Indonesia | 199509** | | 不明 |
| In-K-30740 | f | Siberut Island, Indonesia | 199509** | | 不明 |
| In-K-30741 | m | Sumatra, Aceh, Indonesia | 199509** | | 不明 |
| In-K-30742 | m | Sumatra, Aceh, Indonesia | 199509** | | 不明 |
| In-K-30746 | m | Sipora Island, Indonesia | 199509** | | 不明 |
| In-K-30747 | m | Sipora Island, Indonesia | 199509** | | 不明 |
| In-K-30748 | m | Sipora Island, Indonesia | 199509** | | 不明 |
| In-K-30749 | f | Sipora Island, Indonesia | 199509** | | 不明 |
| <i>Bassarona teuta yavana</i> (Fruhstorfer, 1913) | | | | | |
| In-K-29678 | f | Tanahmasa Island, Indonesia | 199601** | | イチモンジイナズマ・バツ亜種 不明 |
| In-K-30750 | m | Tanah Masa Island, Indonesia | 199509** | | 不明 |
| In-K-30751 | m | Tanah Masa Island, Indonesia | 199509** | | 不明 |
| In-K-30752 | f | Tanah Masa Island, Indonesia | 199509** | | 不明 |
| In-K-30753 | f | Tanah Masa Island, Indonesia | 199509** | | 不明 |
| <i>Bassarona teuta veyana</i> (Fruhstorfer, 1913) | | | | | |
| In-K-31116 | m | Sumbawa Island, L. Sunda, Indonesia | 199803** | | イチモンジイナズマ・フローレス亜種 不明 |
| <i>Bassarona teuta mitsunagii</i> Tsukada, 1991 | | | | | |
| In-K-29687 | m | Siberut Island, Indonesia | 19930124 | | イチモンジイナズマ・シベルト亜種 不明 |
| In-K-29688 | m | Siberut Island, Indonesia | 19930123 | | 不明 |
| In-K-29689 | f | Siberut, Indonesia | 199303** | | 不明 |
| In-K-29690 | f | Siberut, Indonesia | 199303** | | 不明 |
| In-K-29691 | f | Siberut, Indonesia | 19930124 | | 不明 |
| In-K-29692 | f | Siberut, Indonesia | 19930124 | | 不明 |
| <i>Bassarona teuta</i> ssp. | | | | | |
| In-K-30729 | f | 不明 | ***** | | イチモンジイナズマ・亜種未決定 不明 |
| Genus <i>Euphaedra</i> | | | ボカシタテハ属 | | |
| Subgenus <i>Medoniana</i> | | | Medoniana 亜属 | | |
| <i>Euphaedra medon medon</i> (Linnaeus, 1763) | | | | | |
| In-K-30382 | m | 不明 | ***** | | ウスアオボカシタテハ・名義タイプ亜種 不明 |
| In-K-30383 | m | C. Africa, Bangui, Central African Republic | 197806** | | 不明 |
| <i>Euphaedra medon</i> ssp. | | | | | |
| In-K-29430 | m | 不明 | 196902** | | ウスアオボカシタテハ・亜種未決定 不明 |
| In-K-30575 | m | Corniche | 19960817 | | 不明 |
| In-K-30587 | f | BiroN | 19960810 | | 不明 |
| Subgenus <i>Gausapia</i> | | | Gausapia 亜属 | | |
| <i>Euphaedra zaddachi</i> ssp. | | | | | |
| In-K-30572 | m | Yakoli, Central African Republic | 19960808 | | ザダックボカシタテハ・亜種未決定 不明 |
| In-K-30589 | f | Corniche | 19960822 | | 不明 |
| Subgenus <i>Xypetana</i> | | | Xypetana 亜属 | | |
| <i>Euphaedra herberti herberti</i> (Sharpe, 1891) | | | | | |
| In-K-30571 | f | Corniche de Bangui, Bangui, Central African Republic | 199403** | | ヘルベルトボカシタテハ・名義タイプ亜種 不明 |

| 標本番号 | 性 | 採集地 | 採集日 | 採集者 | 備考 |
|--|---|---|------------------------------|-----|----|
| <i>Euphaedra karschi karschi</i> Bartel, 1905 | | | | | |
| カーシュボカシタテハ・名義タイプ亜種 | | | | | |
| In-K-30380 | m | 不明 | ***** | 不明 | |
| In-K-30381 | f | Central African Republic | ***** | 不明 | |
| <i>Euphaedra hollandi</i> Hecq, 1974 | | | | | |
| ホーランドボカシタテハ | | | | | |
| In-K-30379 | m | 不明 | ***** | 不明 | |
| <i>Euphaedra ansorgei</i> Rothschild, 1918 | | | | | |
| アンソルゲボカシタテハ | | | | | |
| In-K-30392 | m | 不明 | ***** | 不明 | |
| In-K-30393 | m | 不明 | ***** | 不明 | |
| In-K-30394 | f | 不明 | ***** | 不明 | |
| Subgenus <i>Euphaedra</i> | | | <i>Euphaedra</i> 亜属 | | |
| <i>Euphaedra cyparissa cyparissa</i> (Cramer, [1775]) | | | | | |
| キパリッサボカシタテハ・名義タイプ亜種 | | | | | |
| In-K-30367 | m | 不明 | ***** | 不明 | |
| In-K-30368 | f | Abidjan, Côte d'Ivoire | 196601** | 不明 | |
| Subgenus <i>Euphaedrana</i> | | | <i>Euphaedrana</i> 亜属 | | |
| <i>Euphaedra themis</i> (Hübner, [1807]) | | | | | |
| ヨイロボカシタテハ | | | | | |
| In-K-30376 | m | Bangui, Central African Republic | 198810** | 不明 | |
| In-K-30384 | m | 不明 | ***** | 不明 | |
| In-K-30385 | f | Bangui, Central African Republic | 198005** | 不明 | |
| In-K-30549 | f | Corniche | ***** | 不明 | |
| In-K-30550 | f | Yalio*on | ***** | 不明 | |
| <i>Euphaedra eberti eberti</i> Aurivillius, 1896 | | | | | |
| エバートボカシタテハ・名義タイプ亜種 | | | | | |
| In-K-30377 | f | Bangui, Central African Republic | 197706** | 不明 | |
| In-K-30378 | f | Bangui, Central African Republic | 197708** | 不明 | |
| <i>Euphaedra eberti</i> ssp. | | | | | |
| エバートボカシタテハ・亜種未決定 | | | | | |
| In-K-29414 | f | 不明 | ***** | 不明 | |
| In-K-29415 | f | 不明 | ***** | 不明 | |
| In-K-29416 | f | 不明 | ***** | 不明 | |
| In-K-29417 | f | 不明 | ***** | 不明 | |
| In-K-29418 | f | 不明 | ***** | 不明 | |
| In-K-29419 | f | 不明 | ***** | 不明 | |
| In-K-29420 | m | 不明 | ***** | 不明 | |
| In-K-29421 | m | 不明 | ***** | 不明 | |
| In-K-29422 | m | 不明 | ***** | 不明 | |
| In-K-29423 | m | 不明 | ***** | 不明 | |
| In-K-29424 | m | 不明 | ***** | 不明 | |
| In-K-30567 | m | Corniche | 19960821 | 不明 | |
| In-K-30588 | f | Corniche | 19960812 | 不明 | |
| <i>Euphaedra adonina adonina</i> (Hewitson, 1865) | | | | | |
| ミイロボカシタテハ・名義タイプ亜種 | | | | | |
| In-K-30371 | m | C. Africa, Bangui, Central African Republic | 198005** | 不明 | |
| In-K-30372 | m | 不明 | ***** | 不明 | |
| In-K-30373 | m | Bangui, Central African Republic | 197706** | 不明 | |
| In-K-30374 | m | Bangui, Central African Republic | 198810** | 不明 | |
| In-K-30375 | m | Bangui, Central African Republic | 198010** | 不明 | |

| 標本番号 | 性 | 採集地 | 採集日 | 採集者 | 備考 |
|--|---|--|----------|-----|--------------------|
| <i>Euphaedra adonina</i> ssp. | | | | | |
| In-K-30576 | f | Selia(Sekia?) | 19960818 | 不明 | ミイロボカシタテハ・亜種未決定 |
| In-K-30583 | m | 不明 | ***** | 不明 | |
| <i>Euphaedra viridicaerulea viridicaerulea</i> Bartel, 1905 | | | | | |
| In-K-30389 | f | C. Africa, Bangui, Central African Republic | 198810** | 不明 | ウラキンボカシタテハ・名義タイプ亜種 |
| <i>Euphaedra cottoni</i> Sharpe, 1907 | | | | | |
| コットンボカシタテハ | | | | | |
| In-K-30363 | m | Bangui, Central African Republic | 198710** | 不明 | |
| In-K-30364 | f | Bangui, Central African Republic | ***** | 不明 | |
| In-K-30366 | f | 不明 | ***** | 不明 | |
| <i>Euphaedra rezia</i> (Hewitson, 1866) | | | | | |
| ホシフチアオボカシタテハ | | | | | |
| In-K-30386 | m | 不明 | ***** | 不明 | |
| In-K-30387 | m | C. Africa, Bangui, Central African Republic | 197709** | 不明 | |
| In-K-30388 | f | C. Africa, Bangui, Central African Republic | 197709** | 不明 | |
| <i>Euphaedra preussi</i> ssp. | | | | | |
| ルリボカシタテハ・亜種未決定 | | | | | |
| In-K-30390 | f | 不明 | ***** | 不明 | |
| In-K-30391 | m | 不明 | ***** | 不明 | |
| <i>Euphaedra eleus gigas</i> Hecq, 1996 | | | | | |
| ヘリボカシタテハ・コンゴ亜種 | | | | | |
| In-K-30356 | m | C. Africa, Boukoko, Bangui, Central African Republic 600m alt. | 198612** | 不明 | |
| In-K-30357 | m | Bangui, Central African Republic | 198810** | 不明 | |
| In-K-30358 | f | C. Africa, Bozoum, Bangui, Central African Republic 800m alt. | 198612** | 不明 | |
| In-K-30359 | m | 不明 | ***** | 不明 | |
| In-K-30360 | f | C. Africa, Bangui, Central African Republic | 197606** | 不明 | |
| In-K-30361 | f | C. Africa, Bangui, Central African Republic | 197606** | 不明 | |
| In-K-30362 | f | C. Africa, Bimbo, Bangui, Central African Republic 300m alt. | 198710** | 不明 | |
| <i>Euphaedra eleus</i> ssp. | | | | | |
| ヘリボカシタテハ・亜種未決定 | | | | | |
| In-K-29431 | m | 不明 | ***** | 不明 | |
| In-K-30584 | m | Yakoli | 19960827 | 不明 | |
| In-K-30590 | f | Sekia, DR Congo | 19960816 | 不明 | |
| In-K-30592 | f | Sekia, DR Congo | 19960822 | 不明 | |
| In-K-30593 | m | Yakoli | 19960820 | 不明 | |
| In-K-30594 | m | Yakoli | 19960810 | 不明 | |
| <i>Euphaedra edwardsi clarus</i> Aurivillius, 1912 | | | | | |
| エドワルズボカシタテハ・コンゴ亜種 | | | | | |
| In-K-30369 | m | 不明 | ***** | 不明 | |
| In-K-30370 | f | C. Africa, Bangui, Central African Republic | ***** | 不明 | |
| <i>Euphaedra edwardsi</i> ssp. | | | | | |
| エドワルズボカシタテハ・亜種未決定 | | | | | |
| In-K-30573 | f | Corniche | 19960823 | 不明 | |
| In-K-30595 | m | Corniche | 19960814 | 不明 | |
| <i>Euphaedra ruspina</i> Hewitson, 1865 | | | | | |
| カバイロボカシタテハ | | | | | |
| In-K-29425 | f | 不明 | 1970**** | 不明 | |
| In-K-29426 | f | 不明 | 1970**** | 不明 | |
| In-K-30353 | m | C. Africa, Bangui, Central African Republic | 197704** | 不明 | |
| In-K-30354 | f | C. Africa, Bangui, Central African Republic | 197704** | 不明 | |
| In-K-30355 | f | C. Africa, Bozoum, Bangui, Central African Republic 800m alt. | 198605** | 不明 | |

| 標本番号 | 性 | 採集地 | 採集日 | 採集者 | 備考 |
|--|---|--------------------|----------|-----|----------------------|
| In-K-30570 | m | 不明 | ***** | 不明 | |
| In-K-30585 | f | 不明 | ***** | 不明 | |
| In-K-30591 | f | 不明 | ***** | 不明 | |
| <i>Euphaedra harpalyce spatiosa</i> (Mabille, 1877) | | | | | イナズマボカシタテハ・ガボン亜種 |
| In-K-29429 | m | 不明 | ***** | 不明 | |
| In-K-30574 | m | Yakoli | 19960817 | 不明 | |
| In-K-30586 | f | Corniche | 199404** | 不明 | |
| <i>Euphaedra losinga wardi</i> (Druce, 1874) | | | | | ロシंगाボカシタテハ・アンゴラ亜種 |
| In-K-29427 | m | 不明 | 196902** | 不明 | |
| In-K-29428 | m | 不明 | ***** | 不明 | |
| <i>Euphaedra losinga</i> ssp. | | | | | ロシंगाボカシタテハ・亜種未決定 |
| In-K-30365 | m | Africa | ***** | 不明 | |
| Subgenus <i>Neophronia</i> | | | | | Neophronia 亜属 |
| <i>Euphaedra neophron</i> ssp. | | | | | キオビムラサキボカシタテハ・亜種未決定 |
| In-K-29434 | m | 不明 | ***** | 不明 | |
| Subgenus undetermined | | | | | 亜属未定 |
| <i>Euphaedra</i> sp. | | | | | ボカシタテハ属の一種 |
| In-K-29372 | m | KIS | 19730221 | 不明 | |
| Genus <i>Bebearia</i> | | | | | ヒメボカシタテハ属 |
| Subgenus <i>Apectinaria</i> | | | | | Apectinaria 亜属 |
| <i>Bebearia partita</i> (Aurivillius, 1895) | | | | | メストガリヒメボカシタテハ |
| In-K-30553 | f | Botanbi | 19950703 | 不明 | |
| In-K-30568 | m | Yonbo, DR Congo | 19960826 | 不明 | |
| <i>Bebearia mardania</i> (Fabricius, 1793) | | | | | チャイロヒメボカシタテハ |
| In-K-29936 | f | 不明 | ***** | 不明 | |
| In-K-29954 | m | 不明 | ***** | 不明 | |
| <i>Bebearia sophus</i> ssp. | | | | | ソフスヒメボカシタテハ・亜種未決定 |
| In-K-30559 | m | Blnon | 19960816 | 不明 | |
| In-K-30569 | f | Botanbi | 19940905 | 不明 | |
| <i>Bebearia barce barce</i> (Doubleday, 1847) | | | | | ルリヒメボカシタテハ・名義タイプ亜種 |
| In-K-29370 | m | Kinshasa, DR Congo | 19721118 | 不明 | |
| In-K-29371 | m | KIS | 19780514 | 不明 | |
| Subgenus <i>Bebearia</i> | | | | | Bebearia 亜属 |
| <i>Bebearia nivaria nivaria</i> (Ward, 1871) | | | | | ニバリアヒメボカシタテハ・名義タイプ亜種 |
| In-K-29432 | m | 不明 | 196902** | 不明 | |

参考文献

文献名

-
- ・ Bernard d'Abrera, 2009. Butterflies of the Neotropical Region. Part II Danaidae, Ithomiidae, Heliconidae & Morphidae. Hill House.
 - ・ 日本昆虫目録編集委員会, 2013. 日本昆虫目録 第7巻 第1号. 日本昆虫学会.
 - ・ Paul Smart. 1976. The Illustrated Encyclopedia of the Butterfly World in colour.
 - ・ 阪口浩平. 1980. 図説世界の昆虫3 南北アメリカ編 I. 保育社.
 - ・ 阪口浩平. 1981. 図説世界の昆虫2 東南アジア編 II. 保育社.
 - ・ 阪口浩平. 1981. 図説世界の昆虫5 ユーラシア編. 保育社.
 - ・ 阪口浩平. 1982. 図説世界の昆虫6 アフリカ編. 保育社.
 - ・ 阪口浩平. 1982. 図説世界の昆虫1 東南アジア編 I. 保育社.
 - ・ 阪口浩平. 1983. 図説世界の昆虫4 南北アメリカ編 II. 保育社.
 - ・ 白水隆. 1960. 原色台湾蝶類大図鑑. 保育社.
 - ・ 白水隆. 2006. 日本産蝶類標準図鑑. 学研.
 - ・ Spath, M. 1999. Butterflies of the world, part2. Erich Bauer・Thomas Frankenbach.
 - ・ 塚田悦造, 1985. 東南アジア島嶼の蝶 第4巻タテハチョウ編 (上). プラバック.
 - ・ 塚田悦造, 1990. 東南アジア島嶼の蝶 第5巻タテハチョウ編 (下). 安曇野蝶類研究所.

さくいん

学名さくいん

| | | | |
|--|----|--|--|
| A | | | |
| <i>Abrota ganga formosana</i> Fruhstorfer, 1909 | 55 | | |
| <i>Abrota ganga pratti</i> Leech, 1891 | 54 | | |
| <i>Adelpha abia</i> (Hewitson, 1850) | 43 | | |
| <i>Adelpha alala negra</i> (C. & R. Felder, 1862) | 42 | | |
| <i>Adelpha attica attica</i> (C. & R. Felder, [1867]) | 43 | | |
| <i>Adelpha bredowii bredowii</i> Geyer, 1837 | 42 | | |
| <i>Adelpha cytherea cytherea</i> (Linnaeus, 1758) | 43 | | |
| <i>Adelpha epione epione</i> (Godart, [1824]) | 43 | | |
| <i>Adelpha erotia erotia</i> (Hewitson, 1847) | 43 | | |
| <i>Adelpha iphicrus iphicrus</i> (Linnaeus, 1758) | 42 | | |
| <i>Adelpha irmina tumida</i> (Butler, 1873) | 43 | | |
| <i>Adelpha jordani</i> Fruhstorfer, 1913 | 43 | | |
| <i>Adelpha lycorias lara</i> (Hewitson, 1850) | 43 | | |
| <i>Adelpha melona melona</i> (Hewitson, 1847) | 42 | | |
| <i>Adelpha mesentina</i> (Cramer, [1777]) | 43 | | |
| <i>Adelpha messana delphicola</i> Fruhstorfer, 1910 | 43 | | |
| <i>Adelpha</i> sp. | 44 | | |
| <i>Aeria eurimedia pacifica</i> Godman & Salvin, [1879] | 30 | | |
| <i>Aldaria ilos nirei</i> (Nomura, 1935) | 39 | | |
| <i>Amauris niavius niavius</i> (Linnaeus, 1758) | 3 | | |
| <i>Amauris niavius</i> ssp. | 3 | | |
| <i>Amauris vashiti</i> (Butler, 1869) | 3 | | |
| <i>Anetia thirza</i> Geyer, [1883] | 30 | | |
| <i>Athyma cosmia cosmia</i> Semper, 1878 | 45 | | |
| <i>Athyma eulimene badoura</i> Butler, 1866 | 44 | | |
| <i>Athyma eulimene eulimene</i> (Godart, [1824]) | 44 | | |
| <i>Athyma fortuna kodahirai</i> (Sonan, 1938) | 45 | | |
| <i>Athyma jina sauteri</i> (Fruhstorfer, 1913) | 44 | | |
| <i>Athyma jina</i> ssp. | 44 | | |
| <i>Athyma nefte subrata</i> Moore, 1858 | 44 | | |
| <i>Athyma nefte tigrina</i> (Corbet, 1942) | 44 | | |
| <i>Athyma selenophora ishiana</i> Fruhstorfer, 1899 | 44 | | |
| <i>Athyma selenophora laela</i> (Fruhstorfer, 1908) | 44 | | |
| <i>Athyma selenophora selenophora</i> (Kollar, [1844]) | 44 | | |
| <i>Athyma selenophora</i> ssp. | 44 | | |
| <i>Athyma</i> sp. | 45 | | |
| <i>Auzakia danava danava</i> (Moore, [1898]) | 42 | | |
| B | | | |
| <i>Bassarona dunya manaya</i> (Fruhstorfer, 1913) | 60 | | |
| <i>Bassarona dunya monara</i> (Fruhstorfer, 1913) | 60 | | |
| <i>Bassarona durga</i> (Moore, [1858]) | 60 | | |
| <i>Bassarona teuta affinia</i> Lathy, 1900 | 60 | | |
| <i>Bassarona teuta eion</i> (de Nicéville, 1894) | 60 | | |
| <i>Bassarona teuta eson</i> (de Nicéville, 1894) | 60 | | |
| <i>Bassarona teuta eurus</i> (de Nicéville, 1894) | 61 | | |
| <i>Bassarona teuta goodrichi</i> (Distant, 1886) | 60 | | |
| <i>Bassarona teuta mitsunagii</i> Tsukada, 1991 | 61 | | |
| <i>Bassarona teuta</i> ssp. | 61 | | |
| <i>Bassarona teuta teutoides</i> (Moore, 1877) | 60 | | |
| <i>Bassarona teuta veyana</i> (Fruhstorfer, 1913) | 61 | | |
| <i>Bassarona teuta yapana</i> (Fruhstorfer, 1913) | 61 | | |
| <i>Bebearia barce barce</i> (Doubleday, 1847) | 64 | | |
| <i>Bebearia mardania</i> (Fabricius, 1793) | 64 | | |
| <i>Bebearia nivaria nivaria</i> (Ward, 1871) | 64 | | |
| <i>Bebearia partita</i> (Aurivillius, 1895) | 64 | | |
| <i>Bebearia sophus</i> ssp. | 64 | | |
| C | | | |
| <i>Ceratinia</i> sp. | 32 | | |
| <i>Cymothoe antitorgis</i> (Hewitson, 1874) | 37 | | |
| <i>Cymothoe aramis aramis</i> (Hewitson, 1865) | 37 | | |
| <i>Cymothoe aramis</i> ssp. | 37 | | |
| <i>Cymothoe beckeri beckeri</i> (Herrich-Schäffer, [1853]) | 35 | | |
| <i>Cymothoe caenis</i> (Drury, [1773]) | 36 | | |
| <i>Cymothoe capella</i> (Ward, 1871) | 36 | | |
| <i>Cymothoe coccinata</i> ssp. | 37 | | |
| <i>Cymothoe coccinata vrydaghi</i> Overlaet, 1944 | 37 | | |
| <i>Cymothoe distincta trolliae</i> Overlaet, 1944 | 37 | | |
| <i>Cymothoe excelsa</i> ssp. | 37 | | |
| <i>Cymothoe haynae diphyia</i> Karsch, 1894 | 36 | | |
| <i>Cymothoe herminia herminia</i> (Grose-Smith, 1887) | 35 | | |
| <i>Cymothoe hesiodotus hesiodotus</i> Staudinger, 1889 | 35 | | |
| <i>Cymothoe hyarbita hyarbita</i> (Hewitson, 1866) | 35 | | |
| <i>Cymothoe hyarbita</i> ssp. | 35 | | |
| <i>Cymothoe hypatha</i> ssp. | 35 | | |
| <i>Cymothoe jodutta mostinckxi</i> Overlaet, 1952 | 36 | | |
| <i>Cymothoe jodutta</i> ssp. | 36 | | |
| <i>Cymothoe lurida congoensis</i> Suffert, 1904 | 35 | | |
| <i>Cymothoe lurida</i> ssp. | 35 | | |
| <i>Cymothoe oemilius oemilius</i> (Doumet, 1859) | 35 | | |
| <i>Cymothoe oemilius</i> ssp. | 35 | | |
| <i>Cymothoe reinholdi</i> ssp. | 35 | | |
| <i>Cymothoe reinholdi vitalis</i> Rebel, 1914 | 35 | | |
| <i>Cymothoe sangaris luluana</i> Overlaet, 1945 | 36 | | |
| <i>Cymothoe sangaris</i> ssp. | 36 | | |
| <i>Cymothoe weymeri</i> ssp. | 36 | | |
| D | | | |
| <i>Danaus affinis abigar</i> (Eschscholtz, 1821) | 7 | | |
| <i>Danaus affinis affinoides</i> (Fruhstorfer, 1899) | 7 | | |
| <i>Danaus affinis decipientis</i> (Strand, 1914) | 7 | | |
| <i>Danaus affinis malayana</i> (Fruhstorfer, 1899) | 7 | | |
| <i>Danaus affinis</i> ssp. | 7 | | |
| <i>Danaus chrysippus chrysippus</i> (Linnaeus, 1758) | 7 | | |
| <i>Danaus chrysippus orientis</i> (Aurivillius, 1909) | 7 | | |
| <i>Danaus chrysippus petilia</i> (Stoll, 1720) | 7 | | |
| <i>Danaus chrysippus</i> ssp. | 7 | | |
| <i>Danaus genutia genutia</i> (Cramer, [1779]) | 6 | | |
| <i>Danaus genutia intermedia</i> (Moore, 1883) | 6 | | |
| <i>Danaus genutia</i> ssp. | 6 | | |
| <i>Danaus gilippus thersippus</i> (Bates, 1863) | 7 | | |
| <i>Danaus ismare ismareola</i> (Butler, 1866) | 6 | | |
| <i>Danaus ismare</i> ssp. | 6 | | |
| <i>Danaus melanippus hegesippus</i> (Cramer, [1777]) | 7 | | |
| <i>Danaus melanippus kotoshonis</i> Matsumura, 1929 | 7 | | |
| <i>Danaus plexippus megalippe</i> (Hübner, [1826]) | 4 | | |
| <i>Danaus plexippus plexippus</i> (Linnaeus, 1758) | 4 | | |
| <i>Danaus plexippus</i> ssp. | 5 | | |
| <i>Dircenna dero</i> ssp. | 32 | | |
| <i>Dircenna jemina visina</i> Haensch, 1903 | 32 | | |
| <i>Dircenna klugii</i> (Geyer, 1837) | 32 | | |
| <i>Dircenna loreta milini</i> Bryk, 1953 | 32 | | |
| <i>Dophla evelina annamita</i> (Moore, 1879) | 55 | | |

| | | | |
|---|----|--|----|
| <i>Dophla evelina evelina</i> (C. & R. Felder, [1867]) | 55 | <i>Euploea crameri heylaerti</i> (Moore, [1890]) | 24 |
| <i>Dophla evelina magama</i> (Fruhstorfer, 1913) | 55 | <i>Euploea crameri</i> ssp. | 24 |
| <i>Dophla evelina mahonia</i> (Fruhstorfer, 1913) | 55 | <i>Euploea crameri tenggerensis</i> (Fruhstorfer, 1898) | 24 |
| <i>Dophla evelina proditrix</i> (Fruhstorfer, 1913) | 55 | <i>Euploea eunice hobsoni</i> (Butler, 1877) | 18 |
| <i>Dophla evelina sikandi</i> (Moore, [1858]) | 55 | <i>Euploea eupator orneus</i> Fruhstorfer, 1910 | 18 |
| E | | <i>Euploea eupator</i> ssp. | 18 |
| <i>Episcada carcinia</i> Schaus, 1902 | 32 | <i>Euploea gamelia</i> (Hübner, [1825]) | 21 |
| <i>Episcada hymenaea hymenaea</i> (Prittowitz, 1865) | 32 | <i>Euploea klugii burmeisteri</i> (Moore, 1878) | 18 |
| <i>Episcada salvinia</i> ssp. | 33 | <i>Euploea leucostictos bernteini</i> C. & R. Felder, [1865] | 20 |
| <i>Euphaedra adonina adonina</i> (Hewitson, 1865) | 62 | <i>Euploea leucostictos leucostictos</i> (Gmelin, [1790]) | 19 |
| <i>Euphaedra adonina</i> ssp. | 63 | <i>Euploea leucostictos lykeia</i> Fruhstorfer, 1910 | 21 |
| <i>Euphaedra ansorgei</i> Rothschild, 1918 | 62 | <i>Euploea leucostictos oculata</i> (Moore, 1883) | 20 |
| <i>Euphaedra cottoni</i> Sharpe, 1907 | 63 | <i>Euploea leucostictos</i> ssp. | 21 |
| <i>Euphaedra cyparissa cyparissa</i> (Cramer, [1775]) | 62 | <i>Euploea magou</i> Martin, [1913] | 8 |
| <i>Euphaedra eberti eberti</i> Aurivillius, 1896 | 62 | <i>Euploea martinii</i> de Nicéville, 1893 | 21 |
| <i>Euphaedra eberti</i> ssp. | 62 | <i>Euploea midamus aelia</i> (Fruhstorfer, 1903) | 17 |
| <i>Euphaedra edwardsi clarus</i> Aurivillius, 1912 | 63 | <i>Euploea midamus chloe</i> (Guérin-Méneville, 1843) | 17 |
| <i>Euphaedra edwardsi</i> ssp. | 63 | <i>Euploea midamus lippus van Eecke</i> , 1918 | 17 |
| <i>Euphaedra eleus gigas</i> Hecq, 1996 | 63 | <i>Euploea midamus rafflesii</i> (Moore, 1883) | 17 |
| <i>Euphaedra eleus</i> ssp. | 63 | <i>Euploea midamus</i> ssp. | 17 |
| <i>Euphaedra harpalyce spatiosa</i> (Mabille, 1877) | 64 | <i>Euploea modesta lorzae</i> (Moore, 1883) | 24 |
| <i>Euphaedra herberti herberti</i> (Sharpe, 1891) | 61 | <i>Euploea mulciber barsine</i> Fruhstorfer, 1904 | 10 |
| <i>Euphaedra hollandi</i> Hecq, 1974 | 62 | <i>Euploea mulciber basilissa</i> (Cramer, [1780]) | 9 |
| <i>Euphaedra karschi karschi</i> Bartel, 1905 | 62 | <i>Euploea mulciber dufresne</i> (Godart, [1824]) | 9 |
| <i>Euphaedra losinga</i> ssp. | 64 | <i>Euploea mulciber mulciber</i> (Cramer, [1777]) | 8 |
| <i>Euphaedra losinga wardi</i> (Druce, 1874) | 64 | <i>Euploea mulciber portia</i> Fruhstorfer, 1904 | 10 |
| <i>Euphaedra medon medon</i> (Linnaeus, 1763) | 61 | <i>Euploea mulciber</i> ssp. | 10 |
| <i>Euphaedra medon</i> ssp. | 61 | <i>Euploea mulciber subvisaya</i> Schröder, 1977 | 10 |
| <i>Euphaedra neophron</i> ssp. | 64 | <i>Euploea mulciber visaya</i> (Moore, 1883) | 9 |
| <i>Euphaedra preussi</i> ssp. | 63 | <i>Euploea phaenareta althaea</i> Semper, 1878 | 13 |
| <i>Euphaedra rezia</i> (Hewitson, 1866) | 63 | <i>Euploea phaenareta butleri</i> Moore, 1883 | 13 |
| <i>Euphaedra ruspina</i> Hewitson, 1865 | 63 | <i>Euploea phaenareta callithoe</i> Boisduval, 1832 | 11 |
| <i>Euphaedra</i> sp. | 64 | <i>Euploea phaenareta castelnaui</i> C. & R. Felder, [1865] | 12 |
| <i>Euphaedra themis</i> (Hübner, [1807]) | 62 | <i>Euploea phaenareta corus</i> (Fabricius, 1793) | 11 |
| <i>Euphaedra viridicaerulea viridicaerulea</i> Bartel, 1905 | 63 | <i>Euploea phaenareta defiguratus</i> (Fruhstorfer, 1908) | 16 |
| <i>Euphaedra zaddachi</i> ssp. | 61 | <i>Euploea phaenareta eucala</i> Staudinger, 1896 | 14 |
| <i>Euploea algea cyllene</i> Staudinger, 1889 | 23 | <i>Euploea phaenareta hesiodus</i> Fruhstorfer, 1910 | 17 |
| <i>Euploea algea deione</i> Westwood, 1848 | 23 | <i>Euploea phaenareta heurippa</i> Godman & Salvin, 1888 | 14 |
| <i>Euploea algea horsfieldii</i> C. & R. Felder, [1865] | 23 | <i>Euploea phaenareta hollandi</i> (Fruhstorfer, 1904) | 16 |
| <i>Euploea algea megaera</i> Butler, 1866 | 23 | <i>Euploea phaenareta irma</i> (Fruhstorfer, 1903) | 15 |
| <i>Euploea algea talautensis</i> Piepers & Snellen, 1896 | 23 | <i>Euploea phaenareta juvia</i> Fruhstorfer, 1908 | 16 |
| <i>Euploea blossomae blossomae</i> Schaus, 1912 | 21 | <i>Euploea phaenareta locupletior</i> (Fruhstorfer, 1900) | 15 |
| <i>Euploea blossomae corazonae</i> Schröder, 1977 | 22 | <i>Euploea phaenareta mesocala</i> Vollenhoven, 1872 | 12 |
| <i>Euploea blossomae escapardae</i> Morishita, 1974 | 21 | <i>Euploea phaenareta micronesia</i> (Doherty, 1891) | 14 |
| <i>Euploea blossomae sibulanensis</i> Jumalon, 1971 | 21 | <i>Euploea phaenareta nikrion</i> Fruhstorfer, 1910 | 17 |
| <i>Euploea boisduvalii pyrgion</i> Godman & Salvin, 1888 | 23 | <i>Euploea phaenareta pavettae</i> Zinken, 1831 | 11 |
| <i>Euploea camaralzeman claudina</i> Staudinger, 1889 | 25 | <i>Euploea phaenareta phaenareta</i> (Schaller, 1785) | 10 |
| <i>Euploea camaralzeman formosana</i> Matsumura, 1919 | 25 | <i>Euploea phaenareta phaeretena</i> Kheil, 1884 | 14 |
| <i>Euploea camaralzeman malayica</i> (Butler, 1878) | 24 | <i>Euploea phaenareta semicirculus</i> Butler, 1866 | 12 |
| <i>Euploea camaralzeman</i> ssp. | 25 | <i>Euploea phaenareta</i> ssp. | 17 |
| <i>Euploea climena climena</i> (Stoll, [1782]) | 23 | <i>Euploea phaenareta stadius</i> Fruhstorfer, 1910 | 17 |
| <i>Euploea climena eurypon</i> Hewitson, 1858 | 24 | <i>Euploea radamanthus radamanthus</i> (Fabricius, 1793) | 18 |
| <i>Euploea climena</i> sp. | 24 | <i>Euploea radamanthus ramsayi</i> (Moore, [1890]) | 18 |
| <i>Euploea configurata</i> C. & R. Felder, [1865] | 18 | <i>Euploea radamanthus</i> ssp. | 18 |
| <i>Euploea core andamanensis</i> Atkinson, [1874] | 23 | <i>Euploea swainson swainson</i> (Godart, [1824]) | 23 |
| <i>Euploea core</i> ssp. | 23 | <i>Euploea sylvester harrisii</i> C. & R. Felder, [1865] | 8 |

| | | | |
|---|----|--|----|
| <i>Euploea sylvester lactifica</i> Butler, 1866 | 8 | <i>Euthalia monina monina</i> (Fabricius, 1787) | 45 |
| <i>Euploea sylvester schlegeli</i> C. & R. Felder, [1865] | 8 | <i>Euthalia monina obsoleta</i> Fruhstorfer, 1896 | 46 |
| <i>Euploea sylvester</i> ssp. | 8 | <i>Euthalia nara shania</i> Evans, 1924 | 50 |
| <i>Euploea sylvester tyrianthina</i> (Moore, 1883) | 8 | <i>Euthalia patala patala</i> (Kollar, [1844]) | 50 |
| <i>Euploea tobleri mangyan</i> Yamamoto & Takei, 1988 | 25 | <i>Euthalia patala taoana</i> (Moore, 1878) | 50 |
| <i>Euploea tobleri snellekk</i> (Moore, 1883) | 25 | <i>Euthalia phemius phemius</i> (Doubleday, [1848]) | 47 |
| <i>Euploea tobleri tobleri</i> Semper, 1878 | 25 | <i>Euthalia</i> sp. | 52 |
| <i>Euploea treitschkei aenea</i> (Butler, 1882) | 24 | <i>Euthalia thibetana uraiana</i> Murayama & Shimonoya, 1963 | 51 |
| <i>Euploea tulliolus aristotelis</i> (Moore, 1883) | 22 | <i>Euthalia whiteheadi culminicola</i> Fruhstorfer, 1894 | 49 |
| <i>Euploea tulliolus koxinga</i> Fruhstorfer, 1908 | 22 | F | |
| <i>Euploea tulliolus monilis</i> (Moore, 1883) | 22 | <i>Forbestra olivencia aeneola</i> Fox, 1967 | 31 |
| <i>Euploea tulliolus sumbana</i> (Doherty, 1891) | 22 | G | |
| <i>Euploea wallacei wallacei</i> C. & R. Felder, 1860 | 25 | <i>Godyris nepos hewitsoni</i> (Haensch, 1903) | 33 |
| <i>Euploea westwoodii westwoodii</i> C. & R. Felder, [1865] | 19 | <i>Godyris nero</i> (Hewitson, 1855) | 33 |
| <i>Euthalia aconthea anagama</i> Fruhstorfer, 1913 | 47 | <i>Godyris zavaleta gonussa</i> (Hewitson, 1856) | 33 |
| <i>Euthalia adonia adonia</i> (Cramer, [1780]) | 48 | <i>Godyris zavaleta zygia</i> (Godman & Salvin, 1877) | 33 |
| <i>Euthalia adonia pura</i> Fruhstorfer, 1904 | 48 | <i>Greta morgane oto</i> (Hewitson, 1855) | 33 |
| <i>Euthalia adonia</i> ssp. | 48 | H | |
| <i>Euthalia adonia sumatrana</i> Fruhstorfer, 1904 | 48 | <i>Heterosais edessa</i> (Hewitson, 1855) | 33 |
| <i>Euthalia alpheda alpheda</i> (Godart, [1824]) | 47 | <i>Hypoleria lavinia oreas</i> Weymer, 1899 | 33 |
| <i>Euthalia alpheda jama</i> (C. & R. Felder, [1867]) | 47 | <i>Hyposcada virginiana</i> sp. | 31 |
| <i>Euthalia alpheda kenodorus</i> (Godart, [1824]) | 47 | <i>Hypothyris cantobrica cantobrica</i> (Hewitson, 1876) | 31 |
| <i>Euthalia alpheda oriens</i> Tsukada, 1991 | 47 | I | |
| <i>Euthalia alpheda yamura</i> Fruhstorfer, 1906 | 47 | <i>Idea agamarschana cadelli</i> (Wood-Mason & de Nicéville, 1881) | 29 |
| <i>Euthalia alpherakyi alpherakyi</i> Oberthür, 1907 | 51 | <i>Idea blanchardii blanchardii</i> Marchal, 1845 | 27 |
| <i>Euthalia alpherakyi insulae</i> Hall, 1930 | 51 | <i>Idea blanchardii kuchni</i> (Röber, 1887) | 27 |
| <i>Euthalia alpherakyi</i> ssp. | 52 | <i>Idea blanchardii marosiana</i> (Fruhstorfer, 1903) | 28 |
| <i>Euthalia amanda amanda</i> (Hewitson, 1861) | 49 | <i>Idea blanchardii munaensis</i> (Fruhstorfer, 1903) | 27 |
| <i>Euthalia amanda periya</i> Fruhstorfer, 1913 | 49 | <i>Idea blanchardii phlegeton</i> (Fruhstorfer, 1904) | 28 |
| <i>Euthalia anosia anosia</i> (Moore, [1858]) | 47 | <i>Idea durvillei durvillei</i> Boisduval, 1832 | 28 |
| <i>Euthalia anosia yenadora</i> Fruhstorfer, 1913 | 47 | <i>Idea durvillei nike</i> (Fruhstorfer, 1903) | 28 |
| <i>Euthalia bunzoi bunzoi</i> Sugiyama, 1996 | 50 | <i>Idea durvillei theia</i> (Fruhstorfer, 1903) | 28 |
| <i>Euthalia djata djata</i> Distant & Pyrer, 1887 | 47 | <i>Idea electra electra</i> (Semper, 1978) | 27 |
| <i>Euthalia djata rubidifascia</i> Talbot, 1929 | 48 | <i>Idea hypermnestra hera</i> (Fruhstorfer, 1903) | 25 |
| <i>Euthalia formosana</i> Fruhstorfer, 1908 | 51 | <i>Idea hypermnestra linteata</i> (Butler, 1879) | 25 |
| <i>Euthalia francae francae</i> (Gray, 1846) | 49 | <i>Idea idea idea</i> (Linnaeus, 1763) | 28 |
| <i>Euthalia francae raja</i> (C. & R. Felder, 1854) | 49 | <i>Idea leuconoe clara</i> (Butler, 1867) | 26 |
| <i>Euthalia irrubescens fulguralis</i> (Matsumura, 1901) | 49 | <i>Idea leuconoe engania</i> (Doherty, 1891) | 27 |
| <i>Euthalia kardama</i> (Moore, 1859) | 49 | <i>Idea leuconoe esanga</i> (Fruhstorfer, 1898) | 27 |
| <i>Euthalia kosempona kosempona</i> Fruhstorfer, 1908 | 50 | <i>Idea leuconoe godmani</i> (Oberthür, 1879) | 26 |
| <i>Euthalia kosempona</i> ssp. | 50 | <i>Idea leuconoe gordita</i> (Fruhstorfer, 1911) | 27 |
| <i>Euthalia lubentina arasada</i> Fruhstorfer, 1913 | 48 | <i>Idea leuconoe leuconoe</i> Erichson, 1834 | 26 |
| <i>Euthalia lubentina lubentina</i> (Cramer, [1777]) | 48 | <i>Idea leuconoe nigriana</i> (Grose-Smith, 1895) | 27 |
| <i>Euthalia lubentina nadenya</i> Fruhstorfer, 1913 | 48 | <i>Idea leuconoe obscura</i> (Staudinger, 1889) | 27 |
| <i>Euthalia lubentina</i> ssp. | 48 | <i>Idea leuconoe riukiuiensis</i> (Holland, 1893) | 26 |
| <i>Euthalia mahadeva mahadeva</i> (Moore, 1859) | 46 | <i>Idea leuconoe</i> ssp. | 27 |
| <i>Euthalia mahadeva rhamases</i> Staudinger, 1889 | 46 | <i>Idea lynceus lynceus</i> (Drury, [1773]) | 29 |
| <i>Euthalia mahadeva zichri</i> (Butler, 1869) | 46 | <i>Idea lynceus</i> ssp. | 29 |
| <i>Euthalia mahadeva zichrina</i> Fruhstorfer, 1904 | 47 | <i>Idea stollii alcine</i> (Fruhstorfer, 1910) | 29 |
| <i>Euthalia malaccana malaccana</i> Fruhstorfer, 1899 | 48 | <i>Idea stollii logani</i> (Moore, 1883) | 29 |
| <i>Euthalia malapana</i> Shirôzu & Chung, 1958 | 50 | <i>Idea tambusisiana hideoi</i> Okano, 1983 | 28 |
| <i>Euthalia merta apicalis</i> (Vollenhoven, 1862) | 46 | <i>Ideopsis gaura eudora</i> (Gray, 1846) | 2 |
| <i>Euthalia monina codata</i> Weymer, 1887 | 46 | <i>Ideopsis gaura glaphyra</i> Moore, 1883 | 2 |
| <i>Euthalia monina erana de</i> Nicéville, 1893 | 46 | <i>Ideopsis gaura</i> ssp. | 3 |
| <i>Euthalia monina indras</i> (Vollenhoven, 1862) | 45 | <i>Ideopsis juvenata eugenia</i> (Fruhstorfer, 1907) | 2 |
| <i>Euthalia monina jiwabaruana</i> Eliot, 1980 | 46 | <i>Ideopsis juvenata meganire</i> (Godart, 1819) | 2 |

| | | | |
|---|----|---|----|
| <i>Ideopsis juvena sorbinoides</i> Butler, 1882 | 2 | <i>Melinaea ethra</i> (Godart, 1819) | 30 |
| <i>Ideopsis klassika</i> Martin, 1909 | 3 | <i>Melinaea lilis imitata</i> Bates, 1864 | 30 |
| <i>Ideopsis similis similis</i> (Linnaeus, 1758) | 2 | <i>Melinaea satevis satevis</i> (Doubleday, [1847]) | 30 |
| <i>Ideopsis vitrea chloris</i> (C. & R. Felder, 1860) | 3 | <i>Methona confusa confusa</i> Butler, 1873 | 30 |
| <i>Ideopsis vitrea obiana</i> (Fruhstorfer, 1910) | 3 | <i>Miriamica weiskei</i> (Rothschild, 1901) | 2 |
| <i>Ideopsis vitrea oenopia</i> (C. & R. Felder, 1859) | 3 | <i>Moduza jumaloni jumaloni</i> (Schröder, 1976) | 41 |
| <i>Ideopsis vulgaris</i> ssp. | 2 | <i>Moduza lymire lymire</i> (Hewitson, 1859) | 41 |
| <i>Ithomia</i> sp. | 31 | <i>Moduza lymire neolymira</i> (Fruhstorfer, 1913) | 41 |
| L | | <i>Moduza mata mata</i> (Moore, 1858) | 41 |
| <i>Lexias aetes aetes</i> (Hewitson, 1861) | 59 | <i>Moduza procris aemonia</i> (Weymer, 1883) | 41 |
| <i>Lexias aetes rubellio</i> (Fruhstorfer, 1898) | 59 | <i>Moduza procris procris</i> (Cramer, [1777]) | 41 |
| <i>Lexias aegle aegle</i> (Doherty, 1891) | 58 | <i>Moduza procris</i> ssp. | 41 |
| <i>Lexias aegle miyatoi</i> Hanafusa, 1990 | 58 | N | |
| <i>Lexias aeropa eporidorix</i> (Fruhstorfer, 1913) | 58 | <i>Neptis alwina alwina</i> Bremer & Grey, [1852] | 39 |
| <i>Lexias albopunctata boreas</i> Hanafusa, 1990 | 58 | <i>Neptis ananta ananta</i> Moore, 1858 | 38 |
| <i>Lexias bangkana sandakanus</i> (Fruhstorfer, 1896) | 58 | <i>Neptis ananta taiwana</i> Fruhstorfer, 1908 | 38 |
| <i>Lexias canescens tigrina</i> (Fruhstorfer, 1913) | 59 | <i>Neptis hesione podarces</i> Nire, 1920 | 39 |
| <i>Lexias damalis damalis</i> (Erichson, 1834) | 56 | <i>Neptis hylas luculenta</i> Fruhstorfer, 1907 | 38 |
| <i>Lexias dirtea annae</i> (Hagen, 1896) | 58 | <i>Neptis philyra okazimai</i> Seok, 1936 | 38 |
| <i>Lexias dirtea chalcedonides</i> (Fruhstorfer, 1913) | 59 | <i>Neptis philyra philyra</i> Ménétriès, 1859 | 38 |
| <i>Lexias dirtea inimitabilis</i> Tsukada, 1991 | 59 | <i>Neptis pryeri iwasei</i> Fujioka, 1998 | 39 |
| <i>Lexias dirtea javana</i> (Fruhstorfer, 1898) | 59 | <i>Neptis rivularis bergmanni</i> Bryk, 1942 | 38 |
| <i>Lexias dirtea khasiana</i> (Swainson, 1890) | 58 | <i>Neptis rivularis insularum</i> Fruhstorfer, 1907 | 39 |
| <i>Lexias dirtea merguia</i> (Tytler, 1926) | 59 | <i>Neptis rivularis magnata</i> Heyne, [1895] | 38 |
| <i>Lexias dirtea</i> ssp. | 59 | <i>Neptis sappho intermedia</i> Pryer, 1877 | 38 |
| <i>Lexias hikarugenzi</i> Tsukada & Nishiyama, 1980 | 56 | <i>Neptis</i> sp. | 39 |
| <i>Lexias panopus ingae</i> Schröder & Treadaway, 1987 | 55 | O | |
| <i>Lexias panopus miscus</i> (Fruhstorfer, 1913) | 55 | <i>Oleria athalina athalina</i> (Staudinger, [1884]) | 31 |
| <i>Lexias panopus</i> ssp. | 55 | <i>Oleria paula</i> (Weymer, 1883) | 32 |
| <i>Lexias peridix</i> (Butler, 1884) | 59 | <i>Oleria</i> sp. | 32 |
| <i>Lexias satrapes amlana</i> (Jumalon, 1970) | 56 | <i>Olyras insignis praestans</i> Godman & Salvin, 1897 | 30 |
| <i>Lexias satrapes hiwaga</i> Nyuda & Kawamura, 1989 | 56 | P | |
| <i>Lexias satrapes ormocana</i> (Jumalin, 1970) | 58 | <i>Pandita sinope imitans</i> Butler, 1883 | 44 |
| <i>Lexias satrapes ornana</i> Schröder & Treadaway, 1979 | 57 | <i>Pantoporia venilia venilia</i> (Linnaeus, 1758) | 38 |
| <i>Lexias satrapes satrapes</i> C. & R. Felder, 1861 | 56 | <i>Parantica aglea maghaba</i> (Fruhstorfer, 1909) | 1 |
| <i>Lexias satrapes trapesa</i> (Semper, 1888) | 57 | <i>Parantica aglea phormion</i> (Fruhstorfer, 1910) | 1 |
| <i>Limenitis arthemis arthemis</i> (Drury, [1773]) | 40 | <i>Parantica aglea</i> ssp. | 1 |
| <i>Limenitis camilla japonica</i> Ménétriès, 1919 | 40 | <i>Parantica albata</i> ssp. | 2 |
| <i>Limenitis glorifica</i> Fruhstorfer, 1909 | 40 | <i>Parantica aspasia</i> ssp. | 1 |
| <i>Limenitis lorquini lorquini</i> Boisduval, 1852 | 40 | <i>Parantica cleona cleona</i> (Stoll, [1782]) | 1 |
| <i>Limenitis populi jezoensis</i> Matsumura, 1919 | 40 | <i>Parantica cleona</i> ssp. | 1 |
| <i>Limenitis populi populi</i> (Linnaeus, 1758) | 40 | <i>Parantica dannatti dannatti</i> (Talbot, 1936) | 1 |
| <i>Limenitis populi szechwanica</i> Murayama, 1981 | 40 | <i>Parantica davidi</i> (Schröder, 1979) | 1 |
| <i>Lycorea halia</i> ssp. | 29 | <i>Parantica hypowattan</i> Morishita, 1981 | 2 |
| <i>Lycorea ilione lamira</i> (Latreille, [1817]) | 29 | <i>Parantica luzonensis luzonensis</i> (C. & R. Felder, 1863) | 1 |
| <i>Lycorea ilione phenarete</i> (Doubleday, 1847) | 29 | <i>Parantica pseudomelaneus</i> (Moore, 1883) | 2 |
| <i>Lycorea ilione</i> ssp. | 30 | <i>Parantica sita nipponica</i> (Moore, 1883) | 1 |
| <i>Lycorea</i> sp. | 30 | <i>Parantica sita oblita</i> Tsukada & Nishiyama, 1979 | 1 |
| M | | <i>Parantica vitrina oenone</i> (Butler, 1865) | 1 |
| <i>Mechanitis lysimnia alisa</i> (Guérin-Méneville, [1844]) | 31 | <i>Parasarpa dudu bockii</i> (Moore, 1881) | 42 |
| <i>Mechanitis menapis doryssus</i> Bates, 1864 | 31 | <i>Parasarpa dudu dudu</i> (Doubleday, [1848]) | 42 |
| <i>Mechanitis polymnia chimborazona</i> Bates, 1864 | 31 | <i>Parasarpa dudu jinamitra</i> (Fruhstorfer, 1908) | 42 |
| <i>Mechanitis polymnia dorissides</i> Staudinger, [1884] | 31 | <i>Parasarpa dudu pilosus</i> (Tsukada, 1991) | 42 |
| <i>Mechanitis polymnia lycidice</i> Bates, 1864 | 31 | <i>Parasarpa houlberti</i> (Oberthür, 1913) | 42 |
| <i>Mechanitis polymnia</i> ssp. | 31 | <i>Parasarpa zayla</i> (Doubleday, [1848]) | 42 |
| <i>Mechanitis</i> sp. | 31 | <i>Parthenos sylvia brunnea</i> Staudinger, 1888 | 34 |

| | |
|--|----|
| <i>Parthenos sylvia cyaneus</i> Moore, 1877 | 33 |
| <i>Parthenos sylvia ellina</i> Fruhstorfer, 1899 | 34 |
| <i>Parthenos sylvia guineensis</i> Fruhstorfer, 1899 | 34 |
| <i>Parthenos sylvia lilacinus</i> Butler, 1879 | 33 |
| <i>Parthenos sylvia philippensis</i> Fruhstorfer, 1899 | 34 |
| <i>Parthenos sylvia phrekides</i> Fruhstorfer, 1904 | 34 |
| <i>Parthenos sylvia roepstorffii</i> Moore, [1897] | 34 |
| <i>Parthenos sylvia</i> ssp. | 34 |
| <i>Parthenos sylvia sulana</i> Fruhstorfer, 1899 | 34 |
| <i>Parthenos sylvia thesaurus</i> Mathew, 1887 | 34 |
| <i>Parthenos sylvia virens</i> Moore, 1877 | 33 |
| <i>Parthenos tigrina cynailurus</i> Fruhstorfer, 1915 | 35 |
| <i>Phaedyma amphidon amphidon</i> (Linnaeus, 1758) | 39 |
| <i>Placidula euryanassa</i> (C. & R. Felder, 1860) | 31 |
| <i>Pseudacraea boisduwali boisduwali</i> (Doubleday, 1845) | 45 |
| <i>Pseudacraea boisduwali</i> ssp. | 45 |
| <i>Pseudacraea clarki</i> Butler, 1892 | 45 |
| <i>Pseudacraea lucretia</i> ssp. | 45 |
| <i>Pseudacraea semire</i> (Cramer, [1777]) | 45 |
| <i>Pteronymia</i> sp. | 33 |
| S | |
| <i>Sumalia daraxa daraxa</i> (Doubleday, [1848]) | 41 |
| <i>Sumalia daraxa</i> ssp. | 41 |
| T | |
| <i>Tanaecia borromeoi panayana</i> Schröder & Treadaway, 1980 ... | 52 |
| <i>Tanaecia calliphorus amaragdifer</i> Fruhstorfer, 1913 | 52 |
| <i>Tanaecia calliphorus calliphorus</i> (C. & R. Felder, 1861) | 52 |
| <i>Tanaecia cibarites</i> (Hewitson, 1874) | 52 |
| <i>Tanaecia clathrata violaria</i> Butler, 1868 | 54 |
| <i>Tanaecia cocytina ambalika</i> (Moore, [1858]) | 53 |
| <i>Tanaecia cocytina cocytina</i> (Horsfield, 1829) | 53 |
| <i>Tanaecia cocytina puseda</i> (Moore, [1858]) | 53 |
| <i>Tanaecia elone</i> (de Nicéville, 1893) | 54 |
| <i>Tanaecia godartii vuiana</i> Eliot, 1980 | 54 |
| <i>Tanaecia howarthi</i> Jumalon, 1975 | 52 |
| <i>Tanaecia iapis iapis</i> (Godart, [1824]) | 52 |
| <i>Tanaecia julii appiades</i> (Ménétrières, 1857) | 54 |
| <i>Tanaecia lepidea lepidea</i> (Butler, 1868) | 53 |
| <i>Tanaecia lepidea sipora</i> (Corbet, 1942) | 54 |
| <i>Tanaecia leucotaenia aquamarina</i> Fruhstorfer, 1913 | 54 |
| <i>Tanaecia pelea irenae</i> Corbet, 1937 | 54 |
| <i>Tanaecia semperi</i> (Staudinger, 1889) | 53 |
| <i>Tanaecia trigerta trigerta</i> (Moore, [1858]) | 54 |
| <i>Tellervo zoilus antipatrus</i> Fruhstorfer, 1910 | 30 |
| <i>Tellervo zoilus gelo</i> Waterhouse & Lyell, 1914 | 30 |
| <i>Tirumala choaspes choaspes</i> (Butler, 1866) | 4 |
| <i>Tirumala gautama</i> ssp. | 3 |
| <i>Tirumala hamata insignis</i> (Talbot, 1943) | 4 |
| <i>Tirumala hamata pallidula</i> (Talbot, 1943) | 4 |
| <i>Tirumala limniace leopardus</i> (Butler, 1866) | 4 |
| <i>Tirumala limniace limniace</i> (Cramer, [1775]) | 4 |
| <i>Tirumala limniace</i> ssp. | 4 |
| <i>Tirumala petiverana</i> (Doubleday, [1847]) | 3 |
| <i>Tirumala septentrionis septentrionis</i> (Butler, 1874) | 4 |
| <i>Tithorea tarricina hecalesina</i> C. & R. Felder, 1865 | 30 |

和名さくいん

ア

| | |
|-----------------------|----|
| アエテスイナズマ・バンガイ亜種 | 59 |
| アエテスイナズマ・名義タイプ亜種 | 59 |
| アオオビイチモンジ | 60 |
| アオスジタテハ・亜種未決定 | 41 |
| アオスジタテハ・名義タイプ亜種 | 41 |
| アオブチトガリコイナズマ・名義タイプ亜種 | 52 |
| アオホソチョウモドキ | 45 |
| アカヘリスカシマダラ・ブラジル亜種 | 33 |
| アカホシイナズマ・ルソン亜種 | 48 |
| アカホシイナズマ・亜種未決定 | 48 |
| アカホシイナズマ・南インド亜種 | 48 |
| アカホシイナズマ・名義タイプ亜種 | 48 |
| アガマルシャンオオゴマダラ・アンダマン亜種 | 29 |
| アコンテアイナズマ・北インド亜種 | 47 |
| アサギマダラ・パラワン亜種 | 1 |
| アサギマダラ・日本亜種 | 1 |
| アサクラミスジ・台湾亜種 | 39 |
| アサマイチモンジ | 40 |
| アタリナヒトシボマダラ・名義タイプ亜種 | 31 |
| アテカイチモンジ・名義タイプ亜種 | 43 |
| アドニアベニボシイナズマ・スマトラ亜種 | 48 |
| アドニアベニボシイナズマ・バウエアン亜種 | 48 |
| アドニアベニボシイナズマ・亜種未決定 | 48 |
| アドニアベニボシイナズマ・名義タイプ亜種 | 48 |
| アニトルギスベニイロタテハ | 37 |
| アノシアイナズマ・ジャワ亜種 | 47 |
| アノシアイナズマ・名義タイプ亜種 | 47 |
| アピアイチモンジ | 43 |
| アフィニスカバマダラ・アドミラルティ亜種 | 7 |
| アフィニスカバマダラ・タラウド亜種 | 7 |
| アフィニスカバマダラ・フィリピン亜種 | 7 |
| アフィニスカバマダラ・マレー亜種 | 7 |
| アフィニスカバマダラ・亜種未決定 | 7 |
| アフリカウスコモンアサギマダラ | 3 |
| アメリカイチモンジ属の一種 | 44 |
| アラミスベニイロタテハ・亜種未決定 | 37 |
| アラミスベニイロタテハ・名義タイプ亜種 | 37 |
| アラライチモンジ・ポリビア亜種 | 42 |
| アルゲアルリマダラ・アル亜種 | 23 |
| アルゲアルリマダラ・インド亜種 | 23 |
| アルゲアルリマダラ・タラウド亜種 | 23 |
| アルゲアルリマダラ・フィリピン亜種 | 23 |
| アルゲアルリマダラ・南セレベス亜種 | 23 |
| アルバータアサギマダラ・亜種未決定 | 2 |
| アルフェダイナズマ・スマトラ亜種 | 47 |
| アルフェダイナズマ・ネパール亜種 | 47 |
| アルフェダイナズマ・マレー亜種 | 47 |
| アルフェダイナズマ・名義タイプ亜種 | 47 |
| アンソルゲボカシタテハ | 62 |
| アンフィドントガリミスジ・名義タイプ亜種 | 39 |

イ

| | |
|-------------------|----|
| イチモンジイナズマ・アンダマン亜種 | 60 |
| イチモンジイナズマ・シベルト亜種 | 61 |
| イチモンジイナズマ・ジャワ亜種 | 60 |
| イチモンジイナズマ・スマトラ亜種 | 61 |

| | |
|----------------------|----|
| イチモンジイナズマ・タイ亜種 | 60 |
| イチモンジイナズマ・バツ亜種 | 61 |
| イチモンジイナズマ・パラワン亜種 | 60 |
| イチモンジイナズマ・フロレス亜種 | 61 |
| イチモンジイナズマ・マレー亜種 | 60 |
| イチモンジイナズマ・亜種未決定 | 61 |
| イチモンジキモトエタテハ・名義タイプ亜種 | 35 |
| イチモンジチョウ・日本亜種 | 40 |
| イチモンジホソチョウモドキ・亜種未決定 | 45 |
| イデアオオゴマダラ・名義タイプ亜種 | 28 |
| イナズマチョウ・台湾亜種 | 49 |
| イナズマチョウ属の一種 | 52 |
| イナズマボカシタテハ・ガボン亜種 | 64 |
| イフイクルスイチモンジ・名義タイプ亜種 | 42 |
| イルミナイチモンジ・ペルー亜種 | 43 |
| インシグニストンボマダラ・コロンビア亜種 | 30 |

ウ

| | |
|------------------------|----|
| ヴァージニアチャイロトンボマダラ・亜種未決定 | 31 |
| ウェイスケチビマダラ | 2 |
| ヴェネリアアオフチイチモンジ・名義タイプ亜種 | 38 |
| ウエメリキモトエタテハ・亜種未決定 | 36 |
| ウォーレスリマダラ・名義タイプ亜種 | 25 |
| ウスアオボカシタテハ・亜種未決定 | 61 |
| ウスアオボカシタテハ・名義タイプ亜種 | 61 |
| ウスイロアサギマダラ・亜種未決定 | 2 |
| ウスキタテハ | 36 |
| ウスグロイチモンジ・名義タイプ亜種 | 42 |
| ウスグロシロオビマダラ・アンダマン亜種 | 23 |
| ウスグロシロオビマダラ・亜種未決定 | 23 |
| ウスグロマダラ・ソロモン亜種 | 24 |
| ウスコモンマダラ・スリランカ亜種 | 4 |
| ウスコモンマダラ・亜種未決定 | 4 |
| ウスコモンマダラ・名義タイプ亜種 | 4 |
| ウスベニイロタテハ | 36 |
| ウラキマダラミスジ・台湾亜種 | 39 |
| ウラキンボカシタテハ・名義タイプ亜種 | 63 |
| ウラマダラキイロタテハ・亜種未決定 | 35 |
| ウラマダラキイロタテハ・名義タイプ亜種 | 35 |

エ

| | |
|--------------------|----|
| エウパトールリマダラ・亜種未決定 | 18 |
| エウパトールリマダラ・南セレベス亜種 | 18 |
| エクゼルサヒイロタテハ・亜種未決定 | 37 |
| エデッサスカシマダラ | 33 |
| エトラキオビマダラ | 30 |
| エドワルズボカシタテハ・コンゴ亜種 | 63 |
| エドワルズボカシタテハ・亜種未決定 | 63 |
| エバートボカシタテハ・亜種未決定 | 62 |
| エバートボカシタテハ・名義タイプ亜種 | 62 |
| エロティアイチモンジ・名義タイプ亜種 | 43 |
| エロネコイナズマ | 54 |

オ

| | |
|-----------------|----|
| オオアカミスジ・セレベス亜種 | 44 |
| オオアカミスジ・名義タイプ亜種 | 44 |
| オオイチモンジ・四川亜種 | 40 |
| オオイチモンジ・日本亜種 | 40 |
| オオイチモンジ・名義タイプ亜種 | 40 |

| | | | |
|------------------------|----|------------------------|----|
| オオイナズマ・アッサム亜種 | 58 | カギバイナズマ・ジャワ亜種 | 55 |
| オオイナズマ・シベルト亜種 | 59 | カギバイナズマ・スマトラ亜種 | 55 |
| オオイナズマ・ジャワ亜種 | 59 | カギバイナズマ・ボルネオ亜種 | 55 |
| オオイナズマ・タイ亜種 | 59 | カギバイナズマ・ミンダナオ亜種 | 55 |
| オオイナズマ・パウエアン亜種 | 58 | カギバイナズマ・ルソン亜種 | 55 |
| オオイナズマ・ボルネオ亜種 | 59 | カネセンスオオイナズマ・バンカ亜種 | 59 |
| オオイナズマ・亜種未決定 | 59 | カバヒロボカシタテハ | 63 |
| オオウスキマダラ・オビ亜種 | 3 | カバマダラ・アフリカ亜種 | 7 |
| オオウスキマダラ・セレベス亜種 | 3 | カバマダラ・オーストラリア亜種 | 7 |
| オオウスキマダラ・モロタイ亜種 | 3 | カバマダラ・亜種未決定 | 7 |
| オオカバマダラ・ニカラグア亜種 | 4 | カバマダラ・名義タイプ亜種 | 7 |
| オオカバマダラ・亜種未決定 | 5 | カリフォルスコイナズマ・ミンドロ亜種 | 52 |
| オオカバマダラ・名義タイプ亜種 | 4 | カリフォルスコイナズマ・名義タイプ亜種 | 52 |
| オオゴマダラ・エンガノ亜種 | 27 | カルキニアスカシマダラ | 32 |
| オオゴマダラ・サンギール亜種 | 26 | カワリマルバネマダラ・ネグロス亜種 | 22 |
| オオゴマダラ・タラウド亜種 | 27 | カワリマルバネマダラ・パラワン亜種 | 21 |
| オオゴマダラ・ボルネオ亜種 | 27 | カワリマルバネマダラ・ミンダナオ亜種 | 21 |
| オオゴマダラ・ミンダナオ亜種 | 27 | カワリマルバネマダラ・名義タイプ亜種 | 21 |
| オオゴマダラ・ミンドロ亜種 | 27 | カントブリカクロトンボマダラ・名義タイプ亜種 | 31 |
| オオゴマダラ・亜種未決定 | 27 | | |
| オオゴマダラ・台湾亜種 | 26 | キ | |
| オオゴマダラ・日本亜種 | 26 | キイロアサギマダラ・亜種未決定 | 1 |
| オオゴマダラ・名義タイプ亜種 | 26 | キイロアサギマダラ・名義タイプ亜種 | 1 |
| オオベニイロホソチョウモドキ・亜種未決定 | 45 | キイロタテハ・ザイール亜種 | 35 |
| オオベニイロホソチョウモドキ・名義タイプ亜種 | 45 | キイロタテハ・亜種未決定 | 35 |
| オオミスジ・名義タイプ亜種 | 39 | キオビイチモンジ・名義タイプ亜種 | 43 |
| オオムラサキマダラ・エンガノ亜種 | 14 | キオビイナズマ・アッサム亜種 | 49 |
| オオムラサキマダラ・オビ亜種 | 15 | キオビイナズマ・ハルマヘラ亜種 | 58 |
| オオムラサキマダラ・ジャワ亜種 | 11 | キオビイナズマ・名義タイプ亜種 | 49 |
| オオムラサキマダラ・スマトラ亜種 | 17 | キオビムラサキボカシタテハ・亜種未決定 | 64 |
| オオムラサキマダラ・スンパワ亜種 | 14 | キシタマダラ・亜種未決定 | 1 |
| オオムラサキマダラ・セイロン亜種 | 11 | キバリッサボカシタテハ・名義タイプ亜種 | 62 |
| オオムラサキマダラ・ソロモン亜種 | 14 | キバリティスコイナズマ | 52 |
| オオムラサキマダラ・タラウド亜種 | 15 | キボシトンボマダラ・コロンビア亜種 | 30 |
| オオムラサキマダラ・ニアス亜種 | 14 | キミスジトンボマダラ・メキシコ亜種 | 30 |
| オオムラサキマダラ・ニューギニア亜種 | 11 | | |
| オオムラサキマダラ・パウエアン亜種 | 17 | ク | |
| オオムラサキマダラ・バリ亜種 | 16 | クラシッカヒメゴマダラ | 3 |
| オオムラサキマダラ・ハルマヘラ亜種 | 12 | クラトラータコイナズマ・スマトラ亜種 | 54 |
| オオムラサキマダラ・バンカ亜種 | 17 | クラメリリマダラ・ジャワ亜種 | 24 |
| オオムラサキマダラ・ビルマ亜種 | 12 | クラメリリマダラ・スマトラ亜種 | 24 |
| オオムラサキマダラ・フィリピン亜種 | 13 | クラメリリマダラ・亜種未決定 | 24 |
| オオムラサキマダラ・ブル亜種 | 16 | クルーグキバナスカシマダラ | 32 |
| オオムラサキマダラ・ボルネオ亜種 | 13 | クルーケルリマダラ・タイ亜種 | 18 |
| オオムラサキマダラ・ワイゲオ亜種 | 12 | クロイワマダラ・名義タイプ亜種 | 23 |
| オオムラサキマダラ・亜種未決定 | 17 | クロオオイナズマ・タイ亜種 | 58 |
| オオムラサキマダラ・台湾亜種 | 16 | クロクモイチモンジ・スラ亜種 | 41 |
| オオムラサキマダラ・名義タイプ亜種 | 10 | クロクモイチモンジ・名義タイプ亜種 | 41 |
| オジロイナズマ・名義タイプ亜種 | 47 | | |
| オスアカミスジ・台湾亜種 | 55 | コ | |
| オスアカミスジ・中国亜種 | 54 | コキティナヒメイナズマ・ボルネオ亜種 | 53 |
| オリエンスイナズマ | 47 | コキティナヒメイナズマ・マレー亜種 | 53 |
| | | コキティナヒメイナズマ・名義タイプ亜種 | 53 |
| カ | | コスミアミスジ・名義タイプ亜種 | 45 |
| カーシュボカシタテハ・名義タイプ亜種 | 62 | ゴダートコイナズマ・メンタワイ亜種 | 54 |
| ガウタマコモンマダラ・亜種未決定 | 3 | コットンボカシタテハ | 63 |
| カギバイナズマ・インドシナ亜種 | 55 | コムシジ・日本亜種 | 38 |
| | | コムシジ属の一種 | 39 |
| | | コモンシロマダラ | 3 |

| | | | |
|-----------------------|----|-----------------------|----|
| コモンマダラ・名義タイプ亜種 | 4 | セレベスオオゴマダラ・ムナ亜種 | 27 |
| サ | | セレベスオオゴマダラ・名義タイプ亜種 | 27 |
| ザイライチモンジ | 42 | セレベスルリマダラ | 18 |
| ザダックボカシタテハ・亜種未決定 | 61 | センバーコイナズマ | 53 |
| サテヴィスキオビマダラ・名義タイプ亜種 | 30 | ソ | |
| サルヴィニアスカシマダラ・亜種未決定 | 33 | ソフスヒメボカシタテハ・亜種未決定 | 64 |
| シ | | タ | |
| ジェミナキバネスカシマダラ・エクアドル亜種 | 32 | タカサゴイチモンジ | 51 |
| ジグザグトンボマダラ・ペルー亜種 | 31 | ダビデアサギマダラ | 1 |
| シタベニイナズマ・バンガイ亜種 | 49 | ダマリスオオイナズマ・名義タイプ亜種 | 56 |
| シタベニイナズマ・名義タイプ亜種 | 49 | チ | |
| ジャワコイナズマ・名義タイプ亜種 | 54 | チビイチモンジ・ニアス亜種 | 44 |
| ジャワマルバネマダラ | 21 | チベットイナズマ・台湾亜種 | 51 |
| ジュリーヒメイナズマ・シッキム亜種 | 54 | チャイロアサギマダラ・名義タイプ亜種 | 1 |
| ジョウウマダラ・メキシコ亜種 | 7 | チャイロイチモンジ・ニアス亜種 | 41 |
| ジョルダンイチモンジ | 43 | チャイロイチモンジ・亜種未決定 | 41 |
| シラホシオオスカシマダラ・コスタリカ亜種 | 33 | チャイロイチモンジ・名義タイプ亜種 | 41 |
| シラホシオオスカシマダラ・コロンビア亜種 | 33 | チャイロヒメボカシタテハ | 64 |
| シロアサギマダラ・ネグロス亜種 | 1 | ツ | |
| シロオオマダラ・ハルマヘラ亜種 | 6 | ツマアカイチモンジ・名義タイプ亜種 | 40 |
| シロオオマダラ・亜種未決定 | 6 | ツマキイチモンジ・名義タイプ亜種 | 42 |
| シロオビアオイチモンジ・名義タイプ亜種 | 40 | ツマムラサキマダラ・ジャワ亜種 | 9 |
| シロオビイチモンジ・名義タイプ亜種 | 43 | ツマムラサキマダラ・ボルネオ亜種 | 10 |
| シロオビコイナズマ・ミンダナオ亜種 | 54 | ツマムラサキマダラ・マリンド亜種 | 10 |
| シロオビルリマダラ・パラワン亜種 | 25 | ツマムラサキマダラ・ルソン亜種 | 9 |
| シロオビルリマダラ・マレー亜種 | 24 | ツマムラサキマダラ・亜種未決定 | 10 |
| シロオビルリマダラ・亜種未決定 | 25 | ツマムラサキマダラ・台湾亜種 | 10 |
| シロオビルリマダラ・台湾亜種 | 25 | ツマムラサキマダラ・東ピサヤ亜種 | 9 |
| シロキモトエタテハ・コンゴ亜種 | 36 | ツマムラサキマダラ・名義タイプ亜種 | 8 |
| シロキモトエタテハ・亜種未決定 | 36 | テ | |
| シロテンウスキタテハ・亜種未決定 | 35 | テロキバネスカシマダラ・亜種未決定 | 32 |
| シロテンウスキタテハ・名義タイプ亜種 | 35 | ト | |
| シロミスジ属の一種 | 45 | ドゥルヴェイレオオゴマダラ・ハルマヘラ亜種 | 28 |
| シロモンチビマダラ・ケーブヨーク亜種 | 30 | ドゥルヴェイレオオゴマダラ・西イリアン亜種 | 28 |
| シロモンチビマダラ・パプア亜種 | 30 | ドゥルヴェイレオオゴマダラ・名義タイプ亜種 | 28 |
| シロモンマダラ・亜種未決定 | 3 | ドゥンヤリクイナズマ・スマトラ亜種 | 60 |
| シロモンマダラ・名義タイプ亜種 | 3 | ドゥンヤリクイナズマ・ボルネオ亜種 | 60 |
| シロモンリマダラ・シッキム亜種 | 18 | トガリアサギマダラ・アンボン亜種 | 2 |
| シロモンリマダラ・亜種未決定 | 18 | トガリアサギマダラ・ニューギニア亜種 | 2 |
| シロモンリマダラ・名義タイプ亜種 | 18 | トガリアサギマダラ・マライタ亜種 | 2 |
| ス | | トガリオオゴマダラ・名義タイプ亜種 | 27 |
| スギタニイチモンジ・亜種未決定 | 52 | トブラークロマダラ・ミンダナオ亜種 | 25 |
| スギタニイチモンジ・台湾亜種 | 51 | トブラークロマダラ・ミンドロ亜種 | 25 |
| スギタニイチモンジ・名義タイプ亜種 | 51 | トブラークロマダラ・名義タイプ亜種 | 25 |
| スジグロカバマダラ・マラッカ亜種 | 6 | トラジマスカシマダラ属の一種 | 32 |
| スジグロカバマダラ・亜種未決定 | 6 | トラフタテハ・アングマン亜種 | 34 |
| スジグロカバマダラ・名義タイプ亜種 | 6 | トラフタテハ・インド亜種 | 33 |
| スジグロシロマダラ・マレー亜種 | 7 | トラフタテハ・スラ亜種 | 34 |
| スジグロシロマダラ・台湾亜種 | 7 | トラフタテハ・セイロン亜種 | 33 |
| ストールオオゴマダラ・ボルネオ亜種 | 29 | トラフタテハ・セラム亜種 | 34 |
| ストールオオゴマダラ・マレー亜種 | 29 | トラフタテハ・ソロモン亜種 | 34 |
| スラウエシコモンマダラ・名義タイプ亜種 | 4 | トラフタテハ・パチャン亜種 | 34 |
| セ | | トラフタテハ・パプア亜種 | 34 |
| セレベスオオゴマダラ・スラウエシ南部亜種 | 28 | トラフタテハ・フィリピン亜種 | 34 |
| セレベスオオゴマダラ・ツカンベシ亜種 | 28 | トラフタテハ・マレー亜種 | 33 |
| セレベスオオゴマダラ・バンガイ亜種 | 27 | トラフタテハ・亜種未決定 | 34 |

| | | | | |
|----------------------|----|----------|-----------------------------|----|
| トラフタテハ・西イリアン亜種 | 34 | フ | フィリピンオオイナズマ・カミギン亜種 | 56 |
| トラフトンボマダラ・エクアドル亜種 | 31 | | フィリピンオオイナズマ・シブヤン亜種 | 57 |
| トラフトンボマダラ・ペルー亜種 | 31 | | フィリピンオオイナズマ・ネグロス亜種 | 56 |
| トラフトンボマダラ・メキシコ亜種 | 31 | | フィリピンオオイナズマ・ミンダナオ亜種 | 57 |
| トラフトンボマダラ・亜種未決定 | 31 | | フィリピンオオイナズマ・レイテ亜種 | 58 |
| トラフトンボマダラ属の一種 | 31 | | フィリピンオオイナズマ・名義タイプ亜種 | 56 |
| トラフマダラ・亜種未決定 | 29 | | フィリピンチャイロイチモンジ・名義タイプ亜種 | 41 |
| トラフマダラ属の一種 | 30 | | フタスジチョウ・トランスパイクル亜種 | 38 |
| トンボマダラ・名義タイプ亜種 | 30 | | フタスジチョウ・中部亜種 | 39 |
| トンボマダラ属の一種 | 31 | | フタスジチョウ・北海道亜種 | 38 |
| ナ | | | フタボシオオゴマダラ・スマトラ亜種 | 25 |
| ナライナズマ・ビルマ亜種 | 50 | | フタボシオオゴマダラ・マレー亜種 | 25 |
| ニ | | | プテロニーミア属の一種 | 33 |
| ニシキヒョウモンダママシ | 30 | | フトスジマダラ・コロンビア亜種 | 29 |
| ニセクロアサギマダラ | 2 | | フトスジマダラ・ボリビア亜種 | 29 |
| ニセトラフタテハ・名義タイプ亜種 | 41 | | フトスジマダラ・亜種未決定 | 30 |
| ニトベミスジ・亜種未決定 | 44 | | ブンゾイナズマ・名義タイプ亜種 | 50 |
| ニトベミスジ・台湾亜種 | 44 | | ヘ | |
| ニハリアヒメボカシタテハ・名義タイプ亜種 | 64 | | ヘジトツスキモトエタテハ・名義タイプ亜種 | 35 |
| ネ | | | ベッカリータテハ・名義タイプ亜種 | 35 |
| ネッタイオオイチモンジ・マレー亜種 | 44 | | ベッドフォードラッセルオオゴマダラ・スラウェシ中部亜種 | 28 |
| ネッタイオオイチモンジ・メンタワイ亜種 | 44 | | ベニイロタテハ・ザイール亜種 | 36 |
| ネボスオオスカシマダラ・ボリビア亜種 | 33 | | ベニイロタテハ・亜種未決定 | 36 |
| ネロオオスカシマダラ | 33 | | ベニオビイナズマ・スマトラ亜種 | 48 |
| ハ | | | ベニオビイナズマ・名義タイプ亜種 | 47 |
| パウラヒメトンボマダラ | 32 | | ベニスズイナズマ・ジャワ亜種 | 49 |
| ハガタイナズマ・スマトラ亜種 | 46 | | ベニトラフタテハ・パプア亜種 | 35 |
| ハガタイナズマ・ニアス亜種 | 46 | | ベニモンイチモンジ・ペルー亜種 | 43 |
| ハガタイナズマ・メンタワイ亜種 | 46 | | ヘリボカシタテハ・コンゴ亜種 | 63 |
| ハガタイナズマ・ロンボク亜種 | 46 | | ヘリボカシタテハ・亜種未決定 | 63 |
| ハガタイナズマ・南ボルネオ亜種 | 45 | | ベルディックスオオイナズマ | 59 |
| ハガタイナズマ・名義タイプ亜種 | 45 | | ヘルベルトボカシタテハ・名義タイプ亜種 | 61 |
| パタライナズマ・ビルマ亜種 | 50 | | ベレアコイナズマ・スマトラ亜種 | 54 |
| パタライナズマ・名義タイプ亜種 | 50 | | ホ | |
| パノプスオオイナズマ・ネグロス亜種 | 55 | | ボイスズヴァールシロモンリマダラ・マライタ亜種 | 23 |
| パノプスオオイナズマ・ミンダナオ亜種 | 55 | | ホウルベルトイチモンジ | 42 |
| パノプスオオイナズマ・亜種未決定 | 55 | | ホーランドボカシタテハ | 62 |
| バンカナオオイナズマ・ボルネオ亜種 | 58 | | ボカシタテハ属の一種 | 64 |
| ヒ | | | ホシキオビマダラ・メキシコ亜種 | 30 |
| ヒイロタテハ・コンゴ亜種 | 37 | | ホシフチアオボカシタテハ | 63 |
| ヒイロタテハ・亜種未決定 | 37 | | ホシボシイナズマ・ロンボク亜種 | 58 |
| ヒイロホソチョウモドキ | 45 | | ホシボシイナズマ・名義タイプ亜種 | 58 |
| ヒカルゲンジオオイナズマ | 56 | | ホシミスジ・中部亜種 | 39 |
| ヒパタキイロタテハ・亜種未決定 | 35 | | ホソバオオゴマダラ・亜種未決定 | 29 |
| ヒメアサギマダラ・タイ亜種 | 1 | | ホソバオオゴマダラ・名義タイプ亜種 | 29 |
| ヒメアサギマダラ・亜種未決定 | 1 | | ホリシャイチモンジ・亜種未決定 | 50 |
| ヒメアサギマダラ・台湾亜種 | 1 | | ホリシャイチモンジ・名義タイプ亜種 | 50 |
| ヒメクロマダラ・アル亜種 | 24 | | ホリシャミスジ・台湾亜種 | 38 |
| ヒメクロマダラ・亜種未決定 | 24 | | ホリシャミスジ・名義タイプ亜種 | 38 |
| ヒメクロマダラ・名義タイプ亜種 | 23 | | ホリシャルリマダラ・スンバ亜種 | 22 |
| ヒメゴマダラ・スマトラ亜種 | 2 | | ホリシャルリマダラ・ボルネオ亜種 | 22 |
| ヒメゴマダラ・ミンダナオ亜種 | 2 | | ホリシャルリマダラ・ルソン亜種 | 22 |
| ヒメゴマダラ・亜種未決定 | 3 | | ホリシャルリマダラ・台湾亜種 | 22 |
| ヒメトンボマダラ属の一種 | 32 | | ボロメオコイナズマ・パナイ亜種 | 52 |
| ヒメナスカシマダラ・名義タイプ亜種 | 32 | | ホワースコイナズマ | 52 |

マ

| | |
|------------------------|----|
| マーチンマルバネマダラ | 21 |
| マエキイロタテハ・コンゴ亜種 | 36 |
| マゴウルリマダラ | 8 |
| マダライナズマ | 49 |
| マハデヴァイナズマ・パラワン亜種 | 46 |
| マハデヴァイナズマ・ボルネオ亜種 | 46 |
| マハデヴァイナズマ・マレー亜種 | 47 |
| マハデヴァイナズマ・名義タイプ亜種 | 46 |
| マラッカーナベニボシイナズマ・名義タイプ亜種 | 48 |
| マラッパイチモンジ | 50 |
| マルバネトラフトンボマダラ | 31 |
| マルバネルリマダラ・オビ亜種 | 20 |
| マルバネルリマダラ・タラウド亜種 | 21 |
| マルバネルリマダラ・フィリピン亜種 | 20 |
| マルバネルリマダラ・亜種未決定 | 21 |
| マルバネルリマダラ・台湾亜種 | 18 |
| マルバネルリマダラ・名義タイプ亜種 | 19 |

ミ

| | |
|--------------------|----|
| ミイロボカシタテハ・亜種未決定 | 63 |
| ミイロボカシタテハ・名義タイプ亜種 | 62 |
| ミスジチョウ・朝鮮亜種 | 38 |
| ミスジチョウ・名義タイプ亜種 | 38 |
| ミダムスルリマダラ・シメウル亜種 | 17 |
| ミダムスルリマダラ・ジャワ亜種 | 17 |
| ミダムスルリマダラ・ボルネオ亜種 | 17 |
| ミダムスルリマダラ・マレー亜種 | 17 |
| ミダムスルリマダラ・亜種未決定 | 17 |
| ミナミコモンマダラ・ニューギニア亜種 | 4 |
| ミナミコモンマダラ・マライタ亜種 | 4 |

ム

| | |
|-------------------|----|
| ムラサキイチモンジ・スマトラ亜種 | 42 |
| ムラサキイチモンジ・タイ亜種 | 42 |
| ムラサキイチモンジ・台湾亜種 | 42 |
| ムラサキイチモンジ・名義タイプ亜種 | 42 |

メ

| | |
|----------------------|----|
| メスアカベニイロタテハ・カメルーン亜種 | 37 |
| メストガリヒメボカシタテハ | 64 |
| メセンチナイチモンジ | 43 |
| メッサナイチモンジ・ペルー亜種 | 43 |
| メナピストラフトンボマダラ・メキシコ亜種 | 31 |
| メルタイナズマ・ボルネオ亜種 | 46 |
| メロナイチモンジ・名義タイプ亜種 | 42 |

モ

| | |
|--------------------|----|
| モデスタシロオビマダラ・ボルネオ亜種 | 24 |
| モリシタアサギマダラ | 2 |
| モルガーネスカシマダラ・メキシコ亜種 | 33 |

ヤ

| | |
|-------------------|----|
| ヤエヤマイチモンジ・亜種未決定 | 44 |
| ヤエヤマイチモンジ・台湾亜種 | 44 |
| ヤエヤマイチモンジ・日本亜種 | 44 |
| ヤエヤマイチモンジ・名義タイプ亜種 | 44 |

ヨ

| | |
|-----------|----|
| ヨイロボカシタテハ | 62 |
|-----------|----|

ラ

| | |
|--------------|----|
| ララサンミスジ・台湾亜種 | 45 |
|--------------|----|

リ

| | |
|-----------------------|----|
| リシムニアトラフトンボマダラ・ボリビア亜種 | 31 |
| リュウキユウアサギマダラ・名義タイプ亜種 | 2 |
| リュウキユウミスジ・日本亜種 | 38 |
| リュウセイルリマダラ・名義タイプ亜種 | 19 |

ル

| | |
|--------------------|----|
| ルソニアサギマダラ・名義タイプ亜種 | 1 |
| ルリッドキモトエタテハ・コンゴ亜種 | 35 |
| ルリッドキモトエタテハ・亜種未決定 | 35 |
| ルリヒメボカシタテハ・名義タイプ亜種 | 64 |
| ルリボカシタテハ・亜種未決定 | 63 |
| ルリマダラ・セレベス亜種 | 8 |
| ルリマダラ・フィリピン亜種 | 8 |
| ルリマダラ・ボルネオ亜種 | 8 |
| ルリマダラ・マレー亜種 | 8 |
| ルリマダラ・亜種未決定 | 8 |

レ

| | |
|--------------------|----|
| レピデアヒメイナズマ・メンタワイ亜種 | 54 |
| レピデアヒメイナズマ・名義タイプ亜種 | 53 |

ロ

| | |
|---------------------|----|
| ロシंगाボカシタテハ・アンゴラ亜種 | 64 |
| ロシंगाボカシタテハ・亜種未決定 | 64 |
| ロレータキバネスカシマダラ・ペルー亜種 | 32 |

姫路科学館収蔵資料目録 (既刊)

<https://www.city.himeji.lg.jp/atom/wadai/index.html>

| | | |
|-----|--------------------------------------|---------|
| 第1号 | 小林平一コレクション目録 鳥類編 | (2010年) |
| 第2号 | 種子植物標本1 | (2013年) |
| 第3号 | 小林平一コレクション昆虫編1 トリバネアゲハ類 (1) | (2014年) |
| 第4号 | 小林平一コレクション昆虫編2 トリバネアゲハ類 (2) | (2015年) |
| 第5号 | 小林平一コレクション昆虫編3 タテハチョウ科 (1) | (2016年) |
| 第6号 | 小林平一コレクション昆虫編4 タテハチョウ科 (2) | (2017年) |
| 第7号 | 小林平一コレクション昆虫編5 クワガタムシ科 | (2018年) |
| 第8号 | 小林平一コレクション昆虫編6 アゲハチョウ科 (トリバネアゲハ類を除く) | (2019年) |
| 第9号 | 小林平一コレクション昆虫編7 タテハチョウ科 (3) | (2020年) |

姫路科学館収蔵資料目録 第10号
小林平一コレクション 昆虫編8
タテハチョウ科 (4)
マダラチョウ亜科・イチモンジチョウ亜科

2021年3月発行

編 著 姫路科学館 徳重 哲哉 (学芸員)
環境科学大阪株式会社 森 正人
福崎 一彦
編 集 小野高速印刷株式会社 中村 明雄
発 行 姫路科学館
〒671-2222 兵庫県姫路市青山1470-15
電話：079-267-3001
FAX：079-267-3959
E-Mail：atom@city.himeji.lg.jp
Web：https://www.city.himeji.lg.jp/atom/
印 刷 小野高速印刷株式会社



裏表紙 (表) トラフタテハ・マレー亜種 雌 (背面)
Parthenos sylvia lilacinus Butler, 1879 ♀
裏表紙 (裏) 同 (腹面)

Catalogue of the Materials in Himeji City Science Museum No.10

Insects collected by Heiichi Kobayashi 8 Family Nymphalidae (4)

Subfamily Danainae
Subfamily Limenitidinae

